(明治卅九年十月四日第三種郵便物認可)(中華郵政局特准掛號認為新聞紙類)
民國十八年十月十二日 (日刊) 盛京時報 星期六 第七千一百一十二號 (一)

盛京時報

己巳年陰歷九月初十日
昭和四年十月十二日
中日紀念號休刊
發行人 佐原篤介
編輯人 菊池貞二
印刷人 石原圭太郎
發行所 盛京時報社

頒發大赦令

(南京九日聯合電) 國民政府爲慶祝双十節將頒發大赦令本日通令全國將所有逮捕令之政 治犯人名及理由詳細報告政府此項報告收到後由行政司法兩院審議以信仰 三民主義事實明瞭者爲限取消逮捕令

(南京十日復旦電) 國府佳(九日)頒發大赦令文曰國基大定成與維新務滌人民舊染汚俗必有以致政刑于統一所有前各地方各機關予以通緝政治犯罪雖由自取然政府追慕總理寬仁之度仍異其不遠而復爲主義所感化茲逢國慶凡各地方機關所通緝之政治犯應將各案由呈送本府交行政院司法院查予審查除審查後仍認爲必須執行者外一律撤消之以示政府恢容光大之意此令

孫殿英宣言獨立說

(青島八日聯合電) 在發光設司令部正在努力擴張勢力之孫殿英宣言獨立消息已抵本埠現當局嚴加警戒

蘇俄供給馮軍軍費

(南京十日聯合電) 本日據國民政府發表馮玉祥部下師長張允榮前在上海勾結共產黨經 其總理由蘇維埃政府支出五百萬元以充反對中央之軍費聞就中九十萬元已交付某軍(馮軍)

中政會議訊

(南京九日復旦電) 佳(九日)中政會議到戴文古應芬葉楚傖胡漢民蔣中正林森邵力子譚延闓主席(中正)決案(一)胡漢民擬具民法總編原則十四項決交法律組審查(二)胡漢民戴傳賢請解釋工廠法原則中工廠工人數標準工人最低年齡及最低工資規定交法律組審查(三)審查懲治貪官汚吏暫行法結果認爲公務員瀆職及侵占罪不必另定決議照審查意見通過

薛篤弼赴陝

(太原九日復旦電) 薛篤弼庚(八日)晚自五台返并遍訪各要人佳(九日)早赴陝訪宋(哲元)有所協商或順便返籍

劉峙兼任贛防

長沙訊云。國府文官處昨電來湘。贛屬修水銅鼓萬載三縣清鄉剿匪任務。暫令鄂方劉峙指揮派隊援防。

日輪被射擊

(東京九日聯合電) 海軍省接到電訊日清氣船雲陽丸八日在萬縣上流二十英里地點突遇形似土匪者約二十名開槍向船射擊警戒隊即時發槍還擊卒擊潰 滅船體及人員並無損害

高在田駕飛機赴宜

(漢口九日復旦電) 航空一隊長高在田已于齊(八日)晨駕漢口號赴宜視察變兵行動并協助

南陽災情

南陽訊云。南陽近年因兵匪交加。地方不靖。耕種失時。收入大減。戶鮮蓋藏。而駐境賢過往軍隊。攤派款項。徵用車馬。與夫糧秣柴草之供給。支應浩繁。担負愈重。致富者漸變爲貧。貧者愈不聊生。加以自去年種麥以後。迄今未得透雨。麥收不足一二成。早晚秋禾完全旱枯。顆粒無獲。麥子至今尚不能播種。民食無望。致成奇災。豫省以西南爲重。而豫南尤以南陽爲最重。北至南召。東北至葉縣。西至鄧內。南至新唐以南。東至桐泌。延袤數百里。災情略同。而南陽一縣。約計災民已不下四十萬。現無糧食者居其大半。存糧能過今冬者。十爲一二。自今冬以至來秋。民間生活。無法維持。富者內室無存糧。極力節縮。尚不免有難乎爲季之憂。中等之家。以地方金融緊急。借貸無門。貨用桌售 束手待斃。苦亦不堪。其素無恒產。專以勞工或肩挑貿易爲生者。至此則傭工既乏雇主。貿易復無資本。欲謀逃徙。而東西北三面鄰封。均屬災區。無食可就。惟南方湖北一面。收成略豐。但鄂省不許災民入境。紅會匪黨。要遮戕害。危險迭出。逃回者互相傳說。人有戒心。不敢復往。故兩月以來。人民以謀生無路。致萌短見。有闔家仰藥自盡者。有自縊道旁樹間者。有逃去乞食不獲。倒斃道旁。困而畢命者。種種慘象。實令人目不忍見。耳不忍聞。至於欲逃徙而苦無川資。自甘坐以待斃者。更不知凡幾。或賣兒鬻女。無人願問。或父子兄弟離散。營工商者。目前因生意蕭條。不足糊口。多已逃出。赴外境謀食。其農民佃戶。尚有株守以待者。然一因有婦女老弱。提携匍匐出門不易。況時近嚴冬。無衣無褐。飢寒交迫。即逃出亦將不免。故雖未動。亦皆如涸轍之鮒。奄奄待斃。急施拯救。尚得全活。若遲至冬末。再無賑濟。則生機已絕。不死即逃。村落成墟。餓殍載道之慘。將有不堪設想矣。

宜昌叛兵已被繳械

(漢口九日復旦電) 藕池訊李營一日來藕二日即變閩該營官兵皆陝人畏海沈謀叛事後向當陽逃竄又據宜昌電訊新一師五團因反對黃埔系發生叛變戕害旅團營長各一員下級官多名魚(六日)晨向當陽竄走當調巳東隊佐來宜鎮攝該部營長登岸報告在巳開拔時士兵搶劫當由曹師長派隊包圍四小時一律繳械幸未衝突并聞文(四日)叛部尙在當陽焚劫

西班牙公使赴南京

(北平十日復旦電) 西班牙公使嘎利德[illegible](十日)下午二時乘平浦車南下王正廷庚(八日)電西使准元(十日)晨七時在浦口站歡迎西使在京稍作勾留即赴滬

何鍵督勦張發奎部

(上海九日國聞電) 總部以何鍵堵張發奎及清鄉撥子彈五拾萬發派處員赴京領取 何將俟劉文島乘飛機赴前方督剿張

孫良誠返陝

北平訊云。晉訊。孫良誠東(一日)午離并返陝語記者。二屆編遣。正在斟酌。各將領決照編會議決案實行。陝甘寧軍餉困難。望中央充分供給。本人先返西安。晤宋哲元。再返陝防。

蔣介石告全國同胞
双十節發表長文意見

(南京十日復旦電) 蔣中正双十節發表 敬告全國同胞書文曰民國成立已十八年全國統一歲亦再周當此內憂外患之來又值双十國慶之日遠懷總理 遺規先烈碧血近念國事艱危生靈憔悴無時不憂慚交併寢食難安思竭盡忠心貢其致平明之治而時艱勢格屢隨道長事乃有必躬行而後誠其甘苦必積慮而後得其癥結者審求治益急自救益深倘亦賴此自救之至誠乃能洞察隱微憂勤不息以與國內同胞互相砥礪以抵于成同胞乎吾謂今日之中國外患不足慮內亂不足平惟吾民族固有之德性至今日而淪亡殆盡人人以取巧投機爲業苟且偸安爲心是非顚倒黑白混淆祇知有個人不知有國家祇知爭權利不知負責任信義蕩然廉恥道喪長此不痛滌前非則根性漸深滅亡之禍不必待帝國主義者之侵略與共產黨之動亂而已成矣同胞乎總理所昭示吾人革命與立國之要道爲何曰仁曰智曰勇而綜其大綱曰天下爲公蓋必公而後能仁能智能勇亦必公而後不以苟且爲仁投機爲智爭權爲勇也吾同胞識之欲以黨訓政者必弗背于此乃將謂革命黨人吾同胞識之欲中國不亡者必弗背于此乃得謂革命民衆若夫曲解主義假竊名器殺人越理之謂階級鬥爭也造謠惑衆之謂言論自由也消滅吾民族固有之道德以應亡國滅種之浩劫有人如此猶曰革命此正痛心刺骨欲言不忍而又終于不忍不言者語曰有治法無治人總理遺教已昭燭宇內洪被民物而無遺依總理遺教以御制訓政之法章不已綱舉而目張求然求實現猶賴吾人當此革命未成百廢待舉之時求才猶恐不及不患才不見用也總理旣貽人以美大偉備之法矣而吾人自反則何如同胞乎吾人旣依總理之治法以爲法尤必依總理之人格以爲人格決非投機苟且妄冀其能成也吾今無他惟乃重申翰言相期全國同胞鍛鍊體格以立勇涵養德性以成仁精進學術以致知充斯數者以要踐國共存亡民族同禍福不畏難不阿和不懷疑不取巧砥礪廉潔存養天地之正氣勇往邁進繼續總理之精神不顧成敗不問毁譽以入制困難求達中華民國之自由平等而已中正不敢自棄謹當朝乾夕惕竭其精誠用自勉勵以勉吾同胞

贛省新府委就職

南昌訊云。十月一日爲贛省府新委員就職之日。先一日省政府除民德碼頭搭架彩布牌樓外。省府頭門亦扎彩布牌樓。黨國旗與黨國小紙旗隨風飄揚與口。鄭映凡各機關團體。由省府先期柬請觀禮。每人贈大紅觀禮證一枚。一日上午十時爲各新委舉行就職典禮。禮堂在省府一堂。九時許各團體代表前往觀禮者皆紛紛前往。先簽名而後入堂。隨由贈各人大紅胸佩紙花一朵。禮堂之上懸孫總理遺像及遺囑。並宣誓詞。口號。開會秩序單。案上陳省政府民政廳建設印信三顆。民廳建廳接印視事紅單兩張。左監誓席。右新聞記者席。禮堂前後四周。駁壳隊與手機關鎗隊。防衛森嚴。九時五十分鍾正欲舉行典禮之際。忽天空飛軋有聲。由北來一飛機。旋轉一週。省府即派瀛車至城外歡迎。孰意該機旋轉之後。並不落下。隨飛向南方而去。至十時二十分鐘。乃舉行就職大典。中央監誓委員高等法院長張孚甲。行政院監誓員十八師師長林靜環。主席魯滌平。省委熊有錫。路孝忱。張斐然。林支宇。王尹西。薛笈陳家棟等。均先後入席。其就職儀式。(一)監誓員入席。(二)主席各委員各廳長入席。(三)來賓入席。(四)全體肅立。(五)奏。(天下爲公)樂。(六)向黨國旗。總理遺像行三鞠躬禮。(七)主席恭讀總理遺囑。(八)靜默三分鐘。(九)宣誓。(十)各廳長啓用印信。(十一)國民政府及行政院監誓員訓詞。(十二)省黨部代表致詞。(十三)來省賓致詞。(十四)主席答詞。(十五)呼口號。(十六)鳴禮炮。(十七)禮成。(奏樂)(十八)攝影。(十九)茶點。開會時由秘書長楊綿仲讀宣言。司儀秘書宋煥囱。監誓員致詞。畢市黨部代表賈國恩地方法院院長胡覺。先後致詞。末由魯主席致答詞。略謂兄弟來主贛政。曾向中央聲明試辦三月。有利於贛則辦之。否則退讓賢路。刻下第一緊要問題即在剿匪。其次爲財政公開。教育經費獨立。至於建設一事。則視財政情形爲進退。以上諸端。兄弟秉不畏難不苟安之精神。努力做去。看達到何等程度。總以一新江西爲志願云云。

朱毛兩部抵粵佈防

(上海九日國聞電) 余漢謀蔡廷楷師陽(七日)由梧開平樂香翰屏由戎墟開藤縣朱紹良毛炳文庚(八日)抵粵所部即轉北江英德以上布防

寧滬平粵之雙十節

(南京十日聯合電) 本日之双十節紀念在南京飛行場于午前八時至十時舉行閱兵式蔣介石以下之國府要人 全部及外交團之佐分利公使瑞典公使與熊式輝之國九師 軍官學校學生全部均行參加約計二萬人參觀者達四萬人爲近數年來未有之盛況

又上海電本日爲祝賀國慶紀念日 午前九時在城內國華會館由市黨部舉行盛大之祝賀會又 市內由學生主辦演說會二處各工場亦放假休業舉行示威遊行相傳黨員當于本日舉行事變說經租界當局及中國側嚴重警戒之結果遂得安然無事

又香港電廣東城內之反動分子 宣傳最近舉行援亂後方已于八日晚頒布水陸戒嚴令經嚴重取締之結果本日 之双拾節祝賀會將免無事

又電香港本年双十節之祝賀 會經英國政廳正式許可華人側乃舉行盛大之祝賀會

(北平復旦電) 双十節蒸(十日)晨八時在太和殿開會慶祝各機關團體學校均參加由市黨部主席下午二時在中山公園舉行遊藝會晚八時提燈會三海及各公園開放一日

青海災民二百餘萬

南京訊云。通青海省政府主席孫連仲。昨復電蒙委會。報告青海災情。請轉賑委會多撥鉅款。以便救濟。原電如後。(衛略)公鑒江電奉悉。雅代表爲青海二十九旗蒙民被難。早准賑委會撥發賑款一萬元。承賜詳查災情實况。就近與該各旗長官洽商發放辦法。既感貴委會撥款之仁。尤感大會維持之力。譯誦之下。感紉荷深。查青海省賑務會早已遵章成立。因大局變動。交通阻隔。所有災情調查表及災區照片。未能及早送京。以致災黎待款心切。全令慘難言述。現雖承貴委會准放蒙民賑款。而青海種族繁多。除蒙古二十九旗。及西寧所屬各縣之漢回番撒土災民。一百一十七萬四千二百七十二名不計外。海北則尙有與。蒙旗雜居之剛咱族。又汪什代克等八大番族。較原稍東。則有果洛等番族。海南則有玉樹土向卅五族。其被災人數。計九十六萬四千一百零六名。較蒙古廿九旗被災人數五十四萬六千五百五十二名。實有過之而無不及。應請貴會知會該番族等。向賑委會代爲呼籲。即以蒙民人數論。中央撥款僅及萬元。亦屬杯水車薪。少難濟衆。應懇再爲多撥俾救死亡。除災狀調查表。及災區照片。已寄京逕送賑委會。俟款到後。與各旗長官協商發放辦法。另行舉行發陳外。先此奉覆。並懇代爲呼籲中央。於見電時。先行撥給鉅款。以郵各族災黎。俾與內地各族相等。實所至幸。青海省政府主席孫連仲叩。

廣告

保險專能消解血中阿片素實的

百揆忌烟露

(1)准能頂癮 (2)准不犯病 (3)准能忌好(普通烟量上二十天)以上本公司能以保險本露專能根本的消解血中煙毒故用此藥忌好以後則血中煙毒可以完全除淨不但忌煙時不發痛苦即忌好以後亦永無疾病發生也

遼寧小西關上頭郵局對門
百揆製藥公司
入院忌烟隨意電話一二八四號
長春特約店 共亞大藥房
安東特約店 福有堂藥房
本城外埠各藥房均有代售

大連汽船株式會社 電話四一八五番
●上海 青島行(滿船航路)
▲神□丸 十月十五日
▲奉天丸 十月十二日
▲大連丸 十月十八日
●天津行
▲濟通丸 十月十日
▲天潮丸 十月十四日
●龍口行(旅順不行)
▲龍平丸 十月十五日
●香港行
▲英順丸 十月二十五日
▲煙台丸 十月三十日
專屬貨客經店 永和公司 大連市敷島町六番地 電話七二七五番 七八六八番
阪神航路專屬荷扱店 大連市須磨町六〇番 澤山兄弟商會 電話長 五二六二番 四六八一番

介紹
買賣電話
高等玩具
批發零售
奉天春日町八番地商品館內
剪此廣告來購者九扣
米屋玩具店
電話四五七二番

考試必讀
欲操考試上相當勝算必須了解整個的黨義最詳細最有系統的黨義巨刊便是
黨治訓育叢書
各種重要問題・各種精嚴理論・俱在此書中發表・讀此一冊・對於黨義考試自能發揮無窮
全書兩輯・共二十冊・定價一五元・特價一元五角・外埠函購・另加寄費洋二角一
十八年增訂 最新中華形勢一覽圖 全書一冊、定價二元、特價一元二角、郵費二角一分
全國名醫驗案類編 全書八冊、分訂二函、定價六元 特價三元六角、郵費二角一分
國民政府現行法規彙編 洋裝二冊、定價四元、特價二元四角、平裝十冊、定價三元、特價一元八角、郵費二角一分
學生自修適用 國學常識 全書十冊、定價三元、特價二元一角郵費二角一分
鼓樓北大東書局發行

瓦斯洋爐子
大號金拾元 小號金六元
瓦斯會社
電話三九七三

鼓樓南路西
天新祥
新屋落成
綢緞呢絨
大廉價

特別臨時賽馬大會
陽歷十月十三日(星期日) 十四日(星期一) 十五日(星期二) 十七日(星期四) 十八日(星期五) 十九日(星期六)
陰歷九月十一日 十二日 十三日 十五日 十六日 十七日
每日午前十時開始 雨天順延
勝馬投票券 金票參圓 金票十五圓兩種
茲由今回起又新添第二着
社團法人奉天賽馬俱樂部啓
日電話二三九七番

恭頌
陸軍第一團二營八連中尉連附 王仁翰德政
王連附少年英俊治軍有方率隊駐防黃土坎街對于商民公買公賣秋毫無犯兵士循規蹈矩有口皆碑爲他軍望塵莫及足見該連附軍紀嚴肅訓練有素至其保衛地方尤能不辭勞瘁當青紗障起萑苻不靖各處匪患蠢起黃土坎附近數十里商民安堵實連附保衛之力商民等受惠莫忘不忍緘默 姜團長知人善任令人感激無以爲報特登報以表微忱云
黃土坎商會 李家嶺 楊名山 石灰窰 大黃旗 吉盛五 馬山 蒲草溝 聚就山 等處村公會謹頌

遼寧鐘樓東
三友實業社
全毛丈青平呢中山裝
每套原價三十元預約價廿四元
至陰曆九月十五日止莫再觀望
三角牌藍布 每尺二角六分現祇售二角二分半
美術領帶 每條二元現祇售一元六角
自由呢西褲 每條四元現祇售三元六角
營業時間上午八時半起下午七時止

遼寧商業銀行滙兌存款廣告
本行經理津申各埠銀洋滙兌額外 公道並收存款分活期定期存定期訂存現大洋金票一年按月利 息一分九個月九厘六個月八厘三個月六厘存活期現大洋按月息四 厘金票月息三厘此項活期存款隨便支用如存奉票鈔票哈洋定期活期所有利息隨時核議以上均以千元起碼如有大宗存款尙可双方參酌市面金融緩急格外從優本行信用當爲各界所嘉許如蒙惠顧不勝歡迎
遼寧大西門裡商業銀行謹啓
中電話 六百十五號 六百二十五號
日電話 二千四百零八 二千五百四十五號

斷癮新藥 康機戒煙丸
鴉片之害盡人皆知欲事忌絕東西之良劑市井所售之戒煙藥往往含有鴉片 海洛因等毒質一經服用不惟煙癖未除反養成藥癮其害人尤甚本藥房深爲痛惜爰本救世 之心發明此種戒煙良劑經驗數載屢效其性和平毫無 毒質不但無害身體辦事無碍行旅稱便惟用此藥不惟煙癮可平安斷決即力亦可 日漸健康飲食增進精神爽快誠有非常之功延年之效函購款到即爲奉上不悮
注意 癮輕者兩瓶奏效 癮重者半打斷決
價目 每瓶六十粒 每瓶現洋二元 每打現洋二十元
總發行 奉天小南門裡大街路西 蔭華大藥房 中電話二〇七一號
注意 各埠大藥房均有出售 外埠函購進款書明奉天小西門裡郵局爲要
經理德國怡默克精良藥品德國各種醫療器械

遼寧城內金銀庫街
久和隆綢莊七週紀念
陰曆八月廿六日起舉行
不顧血本大減價四星期欲知如何之不顧血本請看下列價目即知本號犧牲的精神

雲霞緞	大減價四毛起
公司緞	大減價八毛起
美麗綢	大減價五毛起
絲紗葛	大減價三毛起
物華葛	大減價七毛起
線春	大減價六毛起
公閃緞	大減價七毛五起
中山葛	大減價八毛起
華絲葛	大減價二毛八起
毛機葛	大減價四毛起
湖縐	大減價六毛起
[illegible]	大減價八毛起

他如各種顧繡印花旗袍綾錦綺綸印花軟緞呢絨等一列參不顧血本大減價花樣繁多不及細載各界請速惠臨參觀
中國電話二三〇九號

遼寧鐘樓南
大綸綢緞莊
便宜
▲推行薄利多賣之新商法▼
▲革除虛僞折扣之舊習慣▲
本號最重商業道德出品精良定價底廉不欺人不虛僞不折扣不贈品實事求是迎合社會之心理故減價以來深蒙仕女所贊揚值茲金風拂拂正諸君新製服裝之際因環觀市上紛紛減價可靠者實不多覯本號有鑒于斯新由杭州總廠運到奇綢異緞應有盡有特再繼續大減價三十天(自舊歷八月廿一日起)以副各界之盛意
▲歡迎惠顧幹料之優待▼
本號自特闢幹轉綢緞廉價部以來已承各界踴躍爭購有口皆碑茲爲優待惠顧及促進(薄利多賣之新法)起見凡購滿十元以上者金字手工幹腰桿均一律奉送倘不足十元者只收半價(限於減價期內)不顧血本眞實犧牲如此便宜遼寧難尋

時論　監察與檢察

監察院爲根據五院制新建置之一。荏苒一年。至上月十一日乃見正副院長之正式就職。昨據京電。一月內可以組織成立。其委員之產生。據稱原定有兩辦法。一由五院長介紹簡任五人。由國府圈定。一爲每省推派一人。現各方贊成由各省推派者多。故已定即由各省推派。惟因監察院職權。全託付於監委。故當局對人選極慎重。將來擬用嚴厲考試法。非黨員及與黨有悠久歷史者。不取云云。查該院職權。分彈劾與審計兩種。而據七月十七日公佈改正監察院組織法第十三條。於審計部職權內加入『稽察政府所屬全國各機關之冒濫。及其他關係財政之不法或不忠於職務之行爲』一項。視去年十月廿日公布之原案。尤爲寬泛而擴大。於此足以表示政府期望廉潔政治實現之切。而監察院之責任亦愈見其大。所謂監察委員之地位。自更證明其重要。憶趙陳兩院長就職之日。戴季陶院長以淸愼勤相勗。蔣主席復以公明嚴加勉。不數日胡展堂院長又有演說。歷叙該院爲黨治下之必要機關。內稱『監察院之組織。根本注重人選。不是隨便找些人來教他擔任了監察職責以後。才各自開始『淸』『明』『勤』起來。乃在確定人選時。便十分注重其人之生平。可見早有了淸明勤的。過去成績。不然是絕不授以監察之職的』等語。觀於此可知監察委員之資格。嚴重異常。而所謂淸愼勤。公明嚴。或基於人格之修養。或源於辦事之經驗。此等資格之有無。非可以考試明。亦無人可有執行此項考試之能力。是以自吾人觀察。監察委員之人選。毋寧以推選爲宜。且亦非如此不足以昭示隆重。蓋彈劾審計。事本不難。獨公明嚴之精神。實不易得。淸愼勤之成績。更須事實。凡此皆非可以考試求之也。

抑吾人尤有感者。彈劾審計之結果。必以官吏懲戒法予以制裁。情節較重者。更宜付之法庭。加以刑罰。此其間有監察委員固應有公明嚴之精神。懲戒委員會亦應有同樣之風骨。否則檢舉自檢舉。而懲戒之下文。不可得而見焉。至若付之法司。則更有可議之點。夫中國法院編制。以檢察官代表國家。執行糾問。即一部分民事案件。猶可以檢察官出席民庭。代表公益。陳述意見。在立法本旨。何嘗不重視檢察權。然而事實上檢察機關。等於伴食。不但內亂外患以及官吏瀆職等重要犯罪。從未聞由檢察官舉發按問。即社會一切公私行爲。該管檢察機關有瞎怪糾舉之職權者。亦鮮有自動檢舉。一伸法律威嚴之事。放棄職責。機能盡失。司法界中至有廢止檢察制度之主張。就最近取消檢察廳而附設檢察處於各級法院之情形觀之。廢止之說。自甚有力。實則檢察人員之不職。與檢察制度之得失。固係截然兩事。且今世所謂貪汚官吏。瀆職人員。苟使檢察官員。有骨鯁風節之士。何嘗不可加以糾問。依法起訴。苟使司法果有獨立精神。何嘗不可根據糾察。明正其罪。然而不能者。固由法官不盡公明嚴。毋亦日自政府以至人民。根本上不信仰法治。不尊重法治。有以致之耳。吾人試觀日本最近因所謂賣勳事件。鐵道事件。大官貴人。郎鐺入獄。請室爲滿之狀。當知一部刑律。本已有莫大威力。特因執行之有效與否。異其觀感而已。然則檢察制度所不能發揮效率者。謂監察制度。便能悉符其理想。表現其作用。吾人實不能無疑。要其根本基礎。仍在政府能否實施法治耳。監察制度與其人選問題。抑其次矣。

李培基就職

綏遠訊云）綏主席李培基定期就職。楊愛源奉命爲李氏就職典禮監督員。楊魚（六日）晚九時半。已離察赴綏。

票據法全文（續）

第八節　參加付款

第七十四條。參加付款。應於執票人得行使追索權時爲之。但至遲不得逾拒絕證書作成期限之末日。

第七十五條。參加付款。不問何人。均得爲之。執票人拒絕參加付款者。對於被參加人。及其後手。喪失追索權。

第七十六條。付款人或担當付款人。不於第六十六條及第六十七條所定期限內付款者。有參加承兌人時。執票人應向參加承兌人爲付款之提示。無參加承兌人而有預備付款人時。應向預備付款人爲付款之提示。參加承兌人或預備付款人。不於付款提示時爲淸償者。執票人應請作成拒絕付款證書之機關。於拒絕證書上證明之。執票人違反前一項規定時。對於被參加人。與指定預備付款人之人。及其後手。喪失追索權。

第七十七條。請爲參加付款者。有數人時。其能免除最多之債務者。有優先權。故意違反前項規定。爲參加付款者。對於因之未能免除債務人。喪失追索權。能免除最多數之債務者有數人時。應由受被參加人之委託者。或預備付款人參加之。

第七十八條。參加付款應就被參加人應支付金額之全部爲之。

第七十九條。參加付款。應於拒絕付款証書內記載之。參加承兌人。爲被參加付款人。預備付款人。付款以指定預備付款之人爲被參加付款人。其無參加承兌人。或預備付款人。而匯票上未記載被參加付款人者。以發票人爲被參加付款人。第五十二條之規定。於參加付款準用之。

第八十條。參加付款後。執票人應將匯票及收款淸單。交付參加付款人。有拒絕證書者。應一併交付之。違反前項之規定者。對於參加付款人。應負損害賠償之責。

第八十一條。參加付款人。對於承兌人被參加付款人及其前手。取得執票人之權利。但不得以背書更爲轉讓。被參加付款人之後手。因參加付款而免除債務。

第九節　追索權

第八十二條。匯票到期。不獲付款時。執票人於行使或保全匯票上權利之行爲後。對於背書人。發票人及匯票上其他債務人。得行使追索權。有左列情形之一者。雖在到期日前。執票人亦得行使前項權利。（一）匯票不獲承兌時。（二）付款人或承兌人死亡逃避或其他原因無從爲承兌或付款提示時。（三）付款人或承兌人受破產宣告時。

第八十三條。匯票不獲承兌或付款。或無從爲承兌或付款提示時。執票人應請求作成拒絕證書證明之。付款人或承兌人在匯票上記載提示日期。及承兌或付款之拒絕。經其簽名後。與作成拒絕證書。有同一效力。付款人或承兌人之破產。應以破產宣告書之謄本證明之。

第八十四條。拒絕承兌證書。應於提示承兌期內作成之。拒絕付款證書。應於拒絕付款日。或其後二日內作成之。但執票人允許延期付款時。應於延期之末日或其後二日內作成之。

第八十五條。拒絕承兌證書作成後。無須再爲付款提示。亦無須再請求作成付款拒絕證書。

第八十六條。執票人應於拒絕證書作成後四日內。對於背書人。發票人。及其他匯票上債務人。將拒絕事由通知之。如有特約免除作成拒絕證書時。執票人應於拒絕承兌或拒絕付款後四日內。爲前項之通知。背書人應於收到前項通知後二日內。通知其前手。背書人未於票據上記載住所。或記載不明時。其通知對背書人之前手爲之。

第八十七條。發票人。背書人。及匯票上其他債務人。得於第八十六條所定通知期限前。免除執票人通知之義務。

第八十八條。通知得用任何方法爲之。但主張於第八十六條所定期限內。曾爲通知者。應負舉證之責。付郵遞送之通知。如封面所記被通知人之住所無誤。視爲已經通知。

第八十九條。因不可抗力不能於第八十六條所定期限內。將通知發出者。應於障礙中止後。急速行之。證明於第八十六條所定期限內。已將通知發出者。認爲遵守通知期限。

第九十條。不于第八十六條所定期限內爲通知者。仍得行使追索權。但因其怠于通知。發生損害時。應負賠償之責。其賠償金額。不得超過匯票金額。

第九十一條。發票人或背書人。得爲免除作成拒絕證書之記載。發票人爲前項記載時。執票人得不請求作成拒絕證書。而行使追索權。但執票人仍請求作成拒絕證書時。應自負担其費用。背書人爲第一項記載時。僅對於該背書人發生效力。執票人作成拒絕證書者。得向匯票上其他簽名人要求償還其費用。

（未完）

軍事參議院

北平訊云。軍事參議院參議原額爲六十名。參軍長何成濬以編遣之後編餘將官不乏富有常識經驗者。置之閒散。未免可惜。曾於九月十七日與閻總司令協商結果。電請蔣主席擴充參議院參議名額。以便位置。俾對黨國有所貢獻。詎蔣有復電到平。已交參議院核議辦理。玆錄原電如下。急。北平何參軍長雪竹兄勛鑒。九月篠電俱悉。所請軍參院條例酌加修改。增加參議名額。並另行位置編餘人員。以敍有功各節。極爲贊同。已將原電交該參院核議辦理矣。特復。中正徵（五日）酉參。

湘北省財政之現狀

漢口訊云。湖北省庫收入。在昔蕭（耀南）陳（嘉謨）時代。每年不過三四百萬元。其後迭經整理。迄於今日。乃達一千一百餘萬。然以當局注重建設。行政經費逐年加增。故收入較舊雖多。而不敷之額尤鉅。支絀情形。無可爲諱。本年度預算。前經財政廳編定。收入項下。計一千零八十萬元。支出項下則竟達一千三百七十二萬餘元。不敷之數共爲一千二百九十餘萬元。該項預算。早由省政府呈送中央。迄今尚未核准。惟支出預算仍追加無已。就最近三月而論。新成立之機關。如農礦開辦費一萬元。警備司令部每月經費三萬九千餘元。省計委員會經費四萬一千餘元。他如收回中東路後援會。賑務委員會。法規委員會。黨義教師檢定委員會。恩施六縣檢定委員會。省府駐漢辦事處。財廳施鶴七局辦事處。民廳施鶴七屬辦事處。淸理漢冶萍債捐委員會等。多係新設。又如長途電話追加經費一十一萬餘元。武昌市政經費追加一十二萬元。財政會議經費二千六百餘元。劇團經費四萬元。長陽縣開辦費一千六百餘元。共計本年度追加預算一百零六萬四千九百二十元。至收入方面除原有外。重新追加者。僅湖北債捐公債會追加八十九萬五千四百三十六元。長途電話追加三萬一千一百三十元。共計九十二萬六千五百六十六元。能否收足。尚不敢定。即此抵算。相差亦多。總計全年收入支出不敷之數。實達一千二百萬元以上。財政廳長李基鴻。鑒於湖北財政支絀。既難再事開源。自非認眞節流。不足以爲補苴之計。因擬具提案。提交省府。請厲行預算制度。限制追加。並報告收支不敷狀況。請求救濟。經前日省府第三十次政務會議決。所擬辦法通過。並呈請中央設法救濟。呈文聞在起草中。茲將李基鴻提案原文。覓錄如次。以見湖北財政之一斑。『竊查整理財政。必須確定預算。以資遵守。早經提會議決有案。鄂省本年度歲入歲出總預算書內。不敷之款。已達一千二百九十二萬餘元。現在陸續追加預算數目。又達一百零六萬餘元。雖收入項下約可追加洋九十二萬餘元。能否收足。殊無把握。總計全年不敷數目。當在一千三百萬元以上。其餘奉令撥付各縣市黨部。及省黨會圖書館。各民衆團體等項經費。均係暫行借支。尙不在內。本廳悉綜全省度支。自應設法籌維。以期各項經費源源支給。俾建設事業。得以次第舉辦。惟本年天災匪患相踵而至。所有預算內原列各項收欵。已受重大影響。欲再另闢稅源。民力實難負担。現在省庫收入。就經徵情形推算。每月實收。現金平均不過九十萬元。而應行由庫直放各欵。本月已達一百卌萬元。每月實際不敷約在四十萬元左右。自非力求節約。實屬無法支應。玆經檢同追加預算淸單。及九月份直放經臨各費數月表。並擬辦法二項。希共詳加商確。（一）限費追加預算。本省總預算早經編定呈送中央。尙未奉令核准自不能多所追加。用重法案。本年度收支不敷。既達一千三百餘萬元。嗣後應加限制。無論各機關何項經費。暫不得再請追加。以免益滋困難。（二）領欵須先造送預算。現在各機關領支經費。其照章造送預算單者固多。如各學校及教育機關等。均未依照造送預算。每屆需欵之時。或提出會議。請求議決撥付。或由主管機關彙領。分別轉發。祇圖迅速。領欵手續多不完備。嗣後總預算案內規定各欵。各機關按月請領。務須先行造具預算書。塡同請欵憑單。送廳核明照發。以符法定手續。在預算未經核准以前。即一律停止發放。藉符定章。而重計政。以上辦法二項。係審度本省財力。以期厲行預算制度。至不敷之欵。究應如何籌補之處。相應一併提出會議。統乞公決。提議人　委員兼財政廳長李基鴻。』

綏遠財政救濟策

歸化訊云。綏省財政困難萬狀。軍政各費。久欠已逾四月。而天災人禍之餘。地方元氣大傷。商務蕭條稅源枯竭。長此以往。公私交敝。實感不了。月前財政廳長仇曾詒氏赴并。謁見總司令。即爲詳商救濟綏省財政計畫。適徐主席亦在并。磋商數次。始得一種試辦方法。大致係由綏遠省政府籌設一公運貨棧。往平津各處販運米麪及一切大宗貨物。回綏照市價發售。營業資本。由綏省府向山西省銀行借欵五十萬元。而以綏遠全省兩庫一切收支欵項。撥歸該行經理爲擔保。預計此項盈利。每月約在十萬元以上。悉數補充軍政各費之不足。再於開支方面。不惟公家財政收支當可適合。即市面情況亦必較前活撥。且經營果順利。大可吸收外蒙銷路。而與蘇俄爲國際商業競爭。現聞省府決定廿日籌辦。已與省銀行訂立借欵合同。月息一分。試辦期限一年。並由該行派會計員一人。駐貨棧監査營業及掌管銀錢出入。以杜弊端。而免虧累。又聞省府并同該行商妥在公運貨棧成立後兩三月內。營業尙未見盈利時。仍由該行借給五十萬元。以資維持財政現狀云。

蚌埠治安

蚌埠訊云。蚌埠市公安局長廖梓英。昨日（四日）被駐軍第七師廿一旅扣留。並收繳槍械經過情形已誌昨報。廖梓英現在陸軍醫院廿一旅副官處。雖被看管。却甚優待。旅長李文彬。昨日除出示佈告外。復諭參謀處通知各團體各友軍。大意謂奉師長王轉奉總司令蔣電令。將廖梓英設法扣留。勿使脫逸。警察一律繳械。暫派一人代理局長。業已分別辦理完竣。惟蚌埠地當衝要。交通繁盛。市面治安。向有武裝警察日夜巡查維持。現警察槍支。旣經收繳。徒手巡査。無力負責。暫派步兵兩連協同維持治安。候奉總司令指定辦法後。再行遵照辦理云云。至所派代理公安局長之副旅長陳傳文。業於今日（五日）上午十時。到局接任視事。局內已由該旅派隊保護。陳接事後。僅會計庶務更動。陳是日出示佈告云。爲佈告事。案奉第七師師長王冬申電開。案奉總司令蔣冬午電開。蚌埠公安局長廖梓英另候任用。遺缺着就近派該師廿一旅副旅長陳傳文暫行代理。等因奉此。遵於本月五日。到局接收關防。到任視事。除呈報並分別咨行外。合行佈告週知此佈。局長陳傳文。

佐分利使呈遞國書

南京訊云。陽（七日）午。佐分利偕重光守屋崎堀內林出上村橫竹等十二人。至國府呈遞國書。禮節同前。頌詞答詞等如下。

佐使頌詞　玆奉大日本國皇帝陛下。任命本使爲駐紮中華民國特命全權公使。謹奉遞到任國書。及前任芳澤謙吉之辭任國書。於貴主席之前。本公使誠不勝榮幸之至。貴我兩國。邦交之敦篤。睦誼之增進。不特爲東西和平之關鍵。亦爲世界和平之基礎。我政府對於此點。尤深注意於增進兩國政府及國民間之諒解與同情。俾貴我兩國。得以完成其當然之任務。此則日本政府所切盼不已者。本公使當奉命駐紮貴國期內。尤願竭其愚誠與綿力。以達此目的。尙望貴國政府之協助。使得完成其任務。此則尤本公使所欣幸者也。謹頌貴國及國民豐榮昌盛。貴主席政躬康綏。

主席答辭　貴公使奉貴國大皇帝陛下使命。來駐本國。呈遞國書。及前任公使芳澤卸任國書。並承貴公使表中日兩國親善。不特爲東亞和平保障。抑且爲世界和平之基礎。本主席接受之餘。實深欣慰。貴我兩國。同洲同種。關係尤爲密切。貴公使屢經奉命來華。對於我國情形。甚爲熟悉。此次更膺重大之使命。必能使兩國國家。同蒙福利。本國政府對於貴公使在此任職所需之便利。自當竭誠協助。謹以眞摯之忱。敬祝貴國大皇帝政躬康泰。貴公使旅祉綏和。

上任國書　奉天承運傳襲萬世一系踐祚之大日本國皇帝御名。敬致書於大中華民國國民政府主席閣下。朕爲欲使兩國間固有之友誼邦交。益臻鞏固親密起見。特派深孚朕信之從四位勳二等佐分利貞男爲特命全權公使。駐紮貴國。繼前任從三位勳一等芳澤公使之後。貞男之爲人。忠誠篤實。勤於處事。敏於接物。爲朕所熟知者。想必蒙貴主席之寵眷。貞男以朕之名義。向貴主席有所陳述時。深望信用採納。茲特表示恭敬親愛之情。並祝貴主席政躬康寧。神武天皇即位紀元二千五百八十九年。昭和四年九月七日。親署名。並著御璽於此御名國璽。外務大臣男爵幣原喜重郎。

辭任國書　奉天承運萬世一系踐祚大日本國皇帝。敬奉書中華民國國民政府主席閣下。朕前派遣從三位勳一等芳澤謙吉。爲駐華特命全權公使。朕玆解其使命。當謙吉奉命駐華期內。能體朕意。克盡厥職。使兩國邦交。益臻輯睦。並承貴主席寵眷有加。朕極爲欣悅。玆乘該公使解任之時。朕特表恭敬親愛之意。並祝貴主席政躬康泰。

隴海路修築靈潼線

徐州訊云。隴海鐵路。自經管理局長徐祖善整頓後。東起海州。西迄靈寶。均已恢復通車原狀。路線亦逐段修理。刻下該路正從事建築由靈寶至潼關之一段路工。此段路線。計長一百四十華里。估計需費一千餘萬元。本年三月間原已興工。嗣因軍事。停頓數月。現乃繼續工作。惟據總工程師畢拉考察。以函谷關之一段。最難施工。此處山嶺重疊。尤須經過巨大之山洞。以前曾在關前闢一山洞。詎忽坍塌。現離關處約四里遠近另闢一洞。原有此波折。須增加三個月之期限。預計靈潼一段。明年三月可以通車。至該路大浦碼頭工潮。刻下仍未解決。徐局長日前赴海處理時。對於碼頭之卸運費。已照原價每二十噸六元之數。加增至十元。而工人方面。仍行把持。致路方預定計畫。未能實施。現在工人仍擬收碼頭直接管理統一運輸之權。沿用其自定之運費率。分八釐徵收。統計每二十噸約須收三十元之鉅。商人方面正極力反對中。

外交通史（29）

三、流毒不絕之鴉片問題（續）

外團對于開戰輿論　鴉片案正義在華　惟自大鎖國須應懲

鴉片戰爭開幕之初。各中立國輿論。概以英國態度不當猛加評擊。就中以美國爲最甚。蓋關于鴉片問題。英側所取行動。諸多非道。無容疏辯之餘地。此間中國措置不無過激之嫌。然英方欲以相抵。其罪亦不可懺淸。況林則徐之態度。每以公明正大中外莫不讚許乎。惟此戰爭起緣本有多端。至如鴉片問題。亦不過爲其導火線耳。中國違反世界之大勢。墨守鎖國主義。每事自大蔑洋。途以不察國際常道。拒絕其平等交際及公正通商。中國此項態度。早已不適時勢。乃一般以強制開國。爲國際正義上正當之舉。爲之交戰。亦所不辭。就中有美人瑪琪博士旅華五十餘年以竇通華事著名。評論搞英戰爭。單緣鴉片。販運係謬妄之至。其實那皮阿鄲案以來。中國之不法行動。不止一再。爲世界均所公憤。此英國所以慨然起而代懲之耳。又有旅華長年從事傳道之美宣教師納比阿斯博士謂。此次戰爭。是非何在。姑置不論。惟爲大淸帝國與歐美之間。劃出一新時代。特由神意導此耳云云。識者之間。夙有主對華一戰者。實有不少可以憑証。

林則徐兼總督　積極對英

先是林則徐以爲實行強硬政策。難免開戰。早有覺悟。加以道光帝亦持強硬之志。乃無顧慮積極前進。惟鄧總督稍有軟弱傾向。帝以不悅之意。于十二月廿九日即行罷免。遺席由林兼任。以資任意強硬對英。

英政府派全權　並令定期封粵

一面英國外交部于九月廿一日接到愛略脫附有五月廿九日表記關于抑留英官民沒收鴉片囑逐英僑於境外。停止英輪進粵各節之報告。及附有五月廿三日表記之英僑公同意見書。英政府特開緊急議會。愼重協議結果。于十一月四日。致愛略脫訓令。以其措置爲適當。並告粵江之封鎖。定于明年六月間與以決行。翌年二月廿一日即命海軍少將喬治愛略脫（愛略脫之從兄）爲主席全權。又令愛略脫爲次席全權焉。

前英提督佈告　封鎖粵江　欽差獎毀英艦

英國軍艦及運輸船自一八四○年六月廿一日（道光廿年）陸續開至中國海。準備順利進行。故先任布黎瑪提督于六月廿二日發出布告封鎖粵江出入口及各埠之旨。未幾。愛略脫喬治少將。携命抵粵。當時中國海之英海軍勢力。除軍艦計十六隻大砲計五百四十尊外。武裝輪船計五隻。陸軍用輪船一隻。運送船計廿七隻。各種陸兵。計四千名。至陸兵之指揮官。爲巴列爾大佐。副指揮官爲歐克蘭達大佐。惟歐氏其後開向舟山島途上。因病逝世。海陸兩軍由主席全權愛略脫少將統轄。一面華側接到英艦隊到來消息。乃以欽差大臣名義。發出布告。特以巨額獎金。獎勵捕毀英艦及輪船。殺戮英兵。於是英國方面。認定中國又出以自古慣用之宣戰布告。交戰狀態。由此遂完全成立矣。（未完）

川東綦江又起民變

渝訊云。涪陵方面之抗捐軍。與郭汝棟部相持二十餘日。無進展之可能。已自行引退。涪陵城內安靜如常。惟綦江方面。發生二次民變。團防包圍縣城。斷絕駐軍糧道。情勢異常緊急。城內係郭汝棟部劉公篤師之步兵八連。僅五百餘人。民團總指揮爲前三區區隊長黎子良。及各支隊長周憲章。陳象宜。陳克超。文儀明等。號稱人鎗五千餘。且有大炮四五尊。機關鎗六七挺。手提機關鎗數十支。據有古劍山。鷄公嘴。秦公山等地。居高臨下。城內寡不敵衆。堅守待援。聞此事發端。仍爲抗捐而起。某夜有便衣數十人。持手鎗由北門搭梯進城。恰遇城防司令王營長巡兵巡哨。雙方開鎗射擊。當將王營長擊斃。並傷亡兵十餘人。砍開北門。復擁入便衣十人與城內駐軍苦戰二小時之久。又陣亡連長一人排長二人。步兵四十餘人。被擒連長一人。該便衣隊等亦傷亡廿餘人。旋即退去。駐軍乃將城門緊閉。死守待援。未幾。即有大隊武裝民兵開到。包圍縣城。所揭旗幟。爲綦涪南民衆驅綦團總指揮及各路指揮。名義城外石角鎮。伏牛場。三角壩等處關卡。皆被搗毀。綦渝電線。亦被砍斷。銀盤山一帶。置有大炮機關鎗。向城內掃射。一面散布大批石印宣傳品。派人到四鄉宣傳。演說此次不得已訴諸武力之苦衷。決定緊圍縣城。斷絕糧道。使駐軍自行潰散。並聞陸鳳樑等擬集中碧塘溪等處。乘機襲已便應。而郭軍大部。多陵方在涪方面。南涪大道。現阻。不易通過。綦城駐軍。勢成孤立。恐難久持云。

新屋落成紀念大廉價贈劵六十天

本局分設東省歷有年所出版各書久爲各界所贊許近以教育普及吾業亦日臻發達本局爲擴充營業計特在省城鼓樓北建大築樓現已工竣自登報日起大廉價贈劵六十天倘荷各界參觀無任歡迎玆將贈劵辦法列下

購滿（定洋五角　定洋一元　定洋五元）　贈書劵（定洋五分　定洋一角五分　定洋一元）

多則類推奇零不計

玆因限於篇幅詳細書目不及備載另印有廉價折扣符號書目單如蒙函索即當寄奉外埠函購寄費加一郵滙不通之處郵票十足通用倘蒙滙欵購書來函務請掛號否則丟失本局概不負責

爲日無多購請從速

遼寧世界書局謹啓

地址鼓樓北

電話一八三六號

廣告

吉長鐵路管理局標購橋梁特種枕木廣告

本局現擬標購橋梁枕木六百根特種枕木一千四百九十根定於十一月十九日下午一時在本局開標商如承辦者可向用度課取閱詳細說明書屆時携帶投標押欵前來投標爲要特此廣告

恭頌興安區淸鄉司令景公鐵生副官長吳君超調查科長于君子興司法課長王君雨蒼之德政

洮安縣地處荒僻住戶星稀半屬蒙民向爲胡匪淵藪集居民屢遭搶掠頻有日不聊生之概客冬興辦屯墾鄉軍一到紀律深嚴秋毫不犯對於勦捕盜匪不遺餘力是以大小股匪均皆歛迹全縣農民深蒙德澤及淸鄉司令景公君手淸鄉秉公無私認眞查辦窩濟戶主按律懲治以故四野淸平農民賴以安生惟我七區地處西北邊托福尤深小民感戴莫名無以酬報故登報聲明略表愚誠

洮安縣第七區農商代表　姜國良　王文治　馬新民　仝啓

稅務學校再招外勤班新生廣告

一。現因擴充派送各海關服務員額特再招考學生約三十名畢業全數派送各海關服務二。考試資格以高中畢業爲合格所有考試科目依照本年招生章程辦理。三。胸圍定廿八英寸爲及格。四。報名及考試地點在北平稅務學校暨上海。漢口。廣州。遼寧。烟台。五海關 限十月一日開始報名十月十四日截止十月十五日舉行試驗有志者可向上開各處取閱章程

稅務專門學校啓

欲購皮服者特請注意

本號開幕以來幸蒙各界惠顧銷路益增今春特遣專人赴各省採買大宗皮貨預備冬季各界主顧應用已將各種皮張製成特聘精工檢選配成衣料購買皮服者速請光顧貨眞價實格外克己倘買去各貨如在十天內不合尊意時管保退還決不食言備有水獺皮張足夠大氅領用每張只售三十元左右成色保定尤有極廉狐皮衣服甚夥價值特別克己藉酬惠顧諸君之雅意欲購皮服者勿失此大好機會是幸

日站千代田通五番地茂林飯店西北轉角

寶昌隆輕裘會社啓

介紹針灸良醫

余於今春患腦後疽在盤延醫均不識症後經門就醫幸遇林春棠李笑如醫士云係險症針藥兼施治月餘而痊該醫針術之精認症之確堪稱國手且於喉科尤擅長玆登報端略爲患者之介紹耳

盤山稅捐局商局□格啓

英法各國批購之秋冬季呢絨綢料本定於月初到省只以赤俄

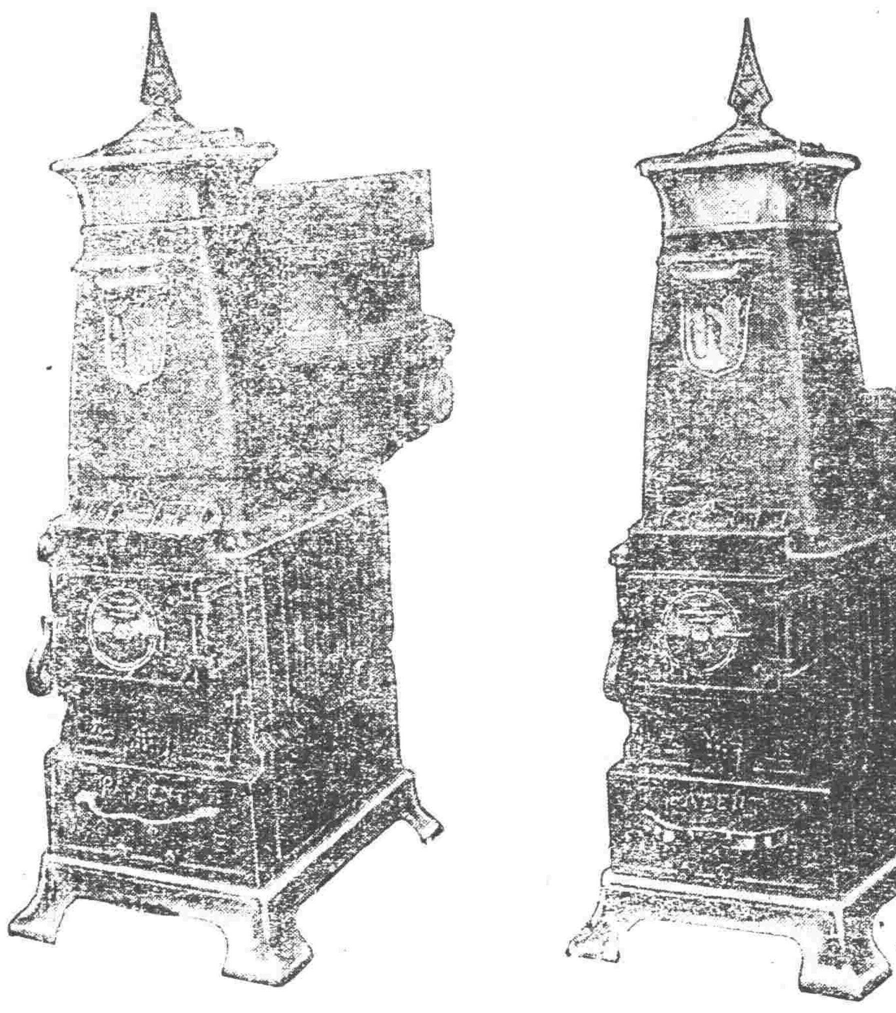

滿洲總發售　老牌 榮光煖爐

免除附贈彩票等之商界的販賣法
絕對以實質本位而期最後之勝利

奉天浪速通　合名會社　藤田洋行

各地代理店

奉天 千代田通	三昌洋行
奉天 浪速通	福永公司
奉天 小西邊門裡	石井洋行
安東 市場通	頭川洋行
營口 新市街	盛和公司
大石橋 石橋大街	高田商行
鞍山 北二條通	福井洋行
遼陽 昭和通	天泰商店
撫順 東四條通	森山商店
本溪湖 旭町	安屋商店
鐵嶺 城內	松岡洋行
開原 大街	能地洋行
四平街 仁壽街	橋本洋行
長春 祝町	德永商店
吉林 河南街	裕泰號
哈爾濱 埠頭區	日露實業洋行

上海韓奇逢 黑鷄白鳳丸

專治經血不調　赤白帶下　輕者半打全愈　虧血癆病

凍服黑鷄白鳳丸百發百中凡患經血各病服之藥力絕大萬試萬靈老婦服月經復至妊娠子女腰腿腹痛心忙心跳或年久之白帶久不孕育子宮寒冷速服此藥百發百中有立桿見影之功以湯潑雪之效購服一試其效力便知　定價每打二十元每盒貳圓

遼寧小西關祠堂對門　總發行上海韓奇逢藥房

大生藥房內韓奇逢藥房分發行

招請各埠代理　電話二千五百二十號

哈爾濱道外正陽街西頭韓奇逢藥房

最應時需要之

灰斜紋軍服呢大宗運到

如蒙購用零剪材料定做軍服皆可

洋服特別廉價

特製毛呢西服三件每套自卅八元起碼

毛呢外套每件自四十元起碼

遼寧省城大東門裡

怡信洋行

電話中二二一號日二三二一號

快看戒煙斷癮雙仁靈

此藥世界第一環球無二專能戒除嗎啡鴉片煙癮一經服用萬應萬靈有意想不到之神效經中西各大醫學博士各并毒會贊許復經由政府化驗認爲效大無毒特許專賣此藥片錠在大連奉省各地銷售日以千計風行一時不脛而走一般素患嗎啡鴉片毒者服此藥後皆能藥到癮除頓奏奇效誠指導黑暗之明星普渡苦海之寶筏也頌揚文電盈箱累櫝鳴謝函詞筆難盡述此藥片特點有四（一）服之者不傷身不誤事（二）決無煙癮未斷而添藥癮之弊（三）無論新舊烟癮輕者每日三次每次三粒十日斷淨重者每日四次每次四粒十四日除根（四）素無煙癮而患牙腹疼痛者服藥一粒亦顯特效總言之此藥屢試屢驗神效無比有是癖者請試購服方知所言非妄也

將此條廣告剪下前來本藥房或函購者一律照定價八折計算以示優待

外埠函購加郵費大洋二角來信時務須註號蓋章詳開住址

護已靈藥片定價小盒三十粒金票一元五角　大盒六十粒金票二元九角

遼寧省總批發

日本站平康里東頭素蘭班後身路西　嵩山大藥房

城內代理處　大成藥房　五洲藥房　美華藥房　華英藥房　震泰報館　壽春藥房　歐美藥房東櫃　大德生藥房　歐美藥房西櫃　大西關　同德藥房　電車路　陳記西藥房　小西關　大生藥房　墨林氏藥房　工業區守山醫院　麟麟醫院　恒濟堂藥店　北市場　子岡藥房　德記齒科醫院　南市場　晤眞眞照像館　日本站　恒濟堂藥房　恒育堂藥房　萬順和絲房　凌雲醫院　電車路第一商場東東北大藥行　錦縣城內北街榮德堂　新民縣通源達

入院隨時應需

奉天大東關

大東醫院

前在日本紅十字會病院勤務

院長　森川千丈

醫員　章琴詩

日電話三•三四六番　中二五二號

法國製高級滋養劑　希波沙爾新　嘍伊

適應症

體力精力之回復　增加一般病後衰弱　虛弱之人。結核患者。神經衰弱症。　腦貧血。　消化不良。　慢性胃腸加答兒。　婦人病。　及一般受驗學生諸氏之腦力疲勞回復等

本劑說明書希望者來函索取即必急爲寄上

大瓶金六圓五角　小瓶金四圓

遼寧加茂町八番地

飯沼商店

電話長三三三三一　四五七一

七世祖傳張氏聖藥

寒疝膏　消瘄散　千熱散

瀋陽城北郎家寺村杏林堂張夢九醫室啓

寒疝膏　能提升嬰兒氣卵兼治婦女經寒腹痛腹脹久不受孕經水不調貼之有奇效

消瘄散　主治小兒食積成瘄面黃肌瘦無論瘄之有否均可服之久服常服能令嬰兒肥胖並消食積作吐瀉肚痢疾一袋全愈兩三袋完全除根不犯

千熱散　驚怕失魂咳嗽吐血四時瘟疫神昏搐抽一切內熱等病服之特效誠小孩千城

代理處

大西關信義長　小西關信源長　大南金大鑫酎　日站瑞升東　北市場信源長　大北關恒興元　中街吉順隆　小東關同興合　大東關慶泰成

廣告　奉天萬芝藥店

㊝　補腎丸

㊟　咳嗽藥

此藥專治男子先天不足後天虧損少年破身太早房勞度腎虛腎寒精冷如氷不能種子陽痿不興興而不久夢滑精腦髓空乏腰痛耳鳴精神短少自汗骨蒸以及婦女經脈不調赤白帶下下元虛冷久不孕育等症服此藥添精種子壯陽補腎大有奇功

每匣現大洋一元五角一打十五元半打八元整

專治男女老幼諸般咳嗽不論年深日久虛損勞傷咳嗽吐血痰中帶血傷力咳嗽肺虛痰喘睡臥不安飲食少進內傷外感肺經不清此藥善能止咳定喘養血清痰能補能和能清能散管保去根永不再犯立見功效

每付現大洋四角五付一元八角十付三元五角

此藥各埠均有代售　外埠函購郵費自備

奉天大西關萬芝堂啓　分號設北市場

中國電話一千一百四十三號　留士　宋子岐　鄭子師

合名會社

大倉組

營業科目

電機　各種機械　鐵道材料　五金雜貨　銅鐵水管

硬煤　煤煙　羊毛　皮件　呢絨　五穀　糧貨　電氣機械　器具　海味　肥料　汽車　並其材料　油類　木料　焦炭　硫磺　黑鉛　道木　洋火　綿花　洋絲　洋布

包辦工程　代理水火　人壽保險

▲總行　日本東京京橋區銀座通二丁目七番地

分行　北京•天津•上海•九江•香港•遼寧•營口•安東•大連•本溪•倫敦•紐約•漢堡•西土呢•以及其他各主要各地

奉天出張所奉天浪速通四六地

日本電話二八八四番　總辦室二九四九番　總辦公館三五七九番　中國電話二五六五番　一四六一號

邊城烟火中國慶日
留守官兵受閱盛況
秋高馬肥我武維揚
諸兵指揮官王瑞華以下
共計一萬零四百六十八人

東北邊防軍張學良司令長官定國慶日閱兵等情早誌本報玆將昨國慶日閱兵詳情分誌如左

省垣軍警憲三當局以是日係國慶並閱兵深恐亂黨圖謀不軌故會同除帥府至北大營一路五步一警(警界以一分局由北往南接次二三四五六七等分局担防)十步一軍及憲兵(憲兵爲第七中隊等)設崗外並在八門八關街道均派偵佐以資警戒

閱兵場之正門即南寺手門搭有牌樓橫額爲「整軍經武」四字場內之北方正面爲閱兵台其兩旁左爲文官席右爲武官席更兩旁爲來賓席均係搭有蓆棚帷閱兵台席棚上之橫額爲「我武惟揚」四字場之東面爲學生等之看台南面爲民衆來觀處內即係受閱軍隊列隊處

民衆入場參觀者不計其數而學校團體入場者如東北大附女中一師女師同澤女同澤梁旗年且及省垣各中小學校均到外並講武堂學員學生隊等學員亦多參觀

來賓除各界各機關重要人物外省政選主席陳文學總長均著禮服於十一時半到旋王明宇交涉署長引各國領事及日本武官其他外賓均各着禮服至

場內秩序由夏總司令率省城各校童子軍服務維持頗盡職守十二時司令長官乘汽車前往全場奏樂 敬禮後即 鳴砲十九響

同時城 內風雨 台鳴砲一百○一響十二時半司令長官乘汽車開始閱兵各國領事武官乘車五輛隨行首由總指揮王瑞華報告到閱官兵一萬零四百六十八名槍八千枝等報告畢汽車開行由東而南閱第一旅第六十一團並工兵騎兵瀋車隊及照燈唐克車隊等一時半閱畢復開始舉行分列式司令長官在閱兵台上受禮首由第一旅卅七團步兩營機關槍連迫擊砲連平射砲連第一旅第七十九團步兵兩營機關槍連迫擊砲連平射砲連無迫擊砲連第六十一團兩營機關槍連迫擊砲平射砲連東北講武堂步兵十六隊教導隊軍士班八隊學生隊八隊兵工第三營全營司令公署衛隊騎兵連講武堂騎兵隊砲兵教育班探照燈隊瀋車隊唐克車隊飛機隊等依次經閱兵台前長官撤力士兵向右看無不步法整齊精神煥發堪爲國家干城

閱兵分列式完畢後天已午後二時二十分張長官一一與來賓握別乃乘瀋車首途歸府來賓瀋車亦相繼南馳觀衆亦星散綜計此次受閱士兵約達三萬軍容整肅深爲外賓所贊許而觀衆亦滿場塞途洵爲統一後我東北莊嚴隆重之盛典云

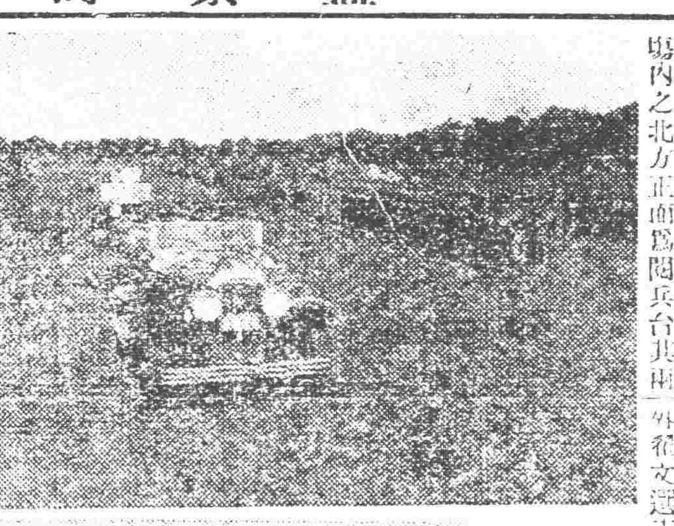
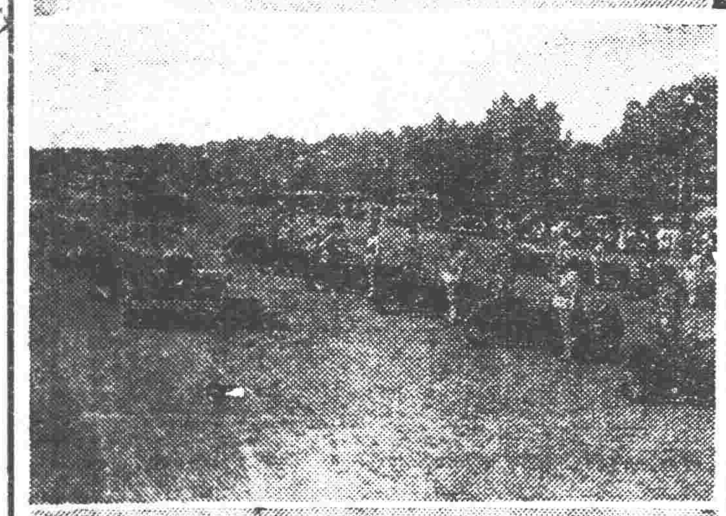

國慶日閱兵式
寫眞彙刊

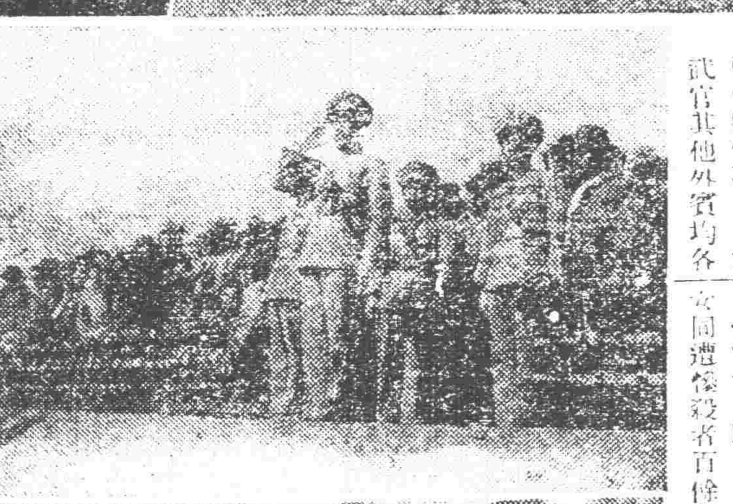
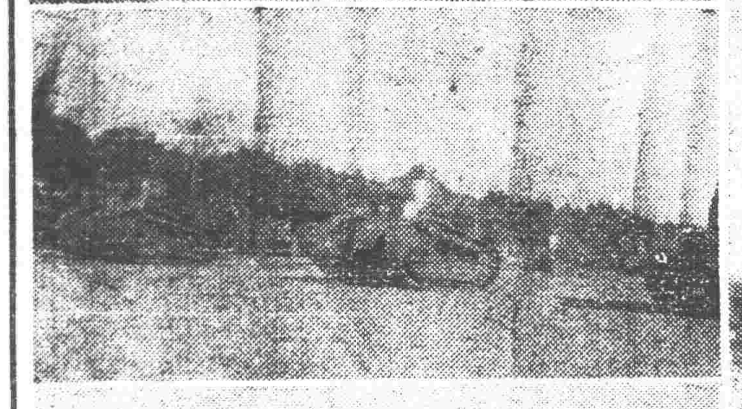
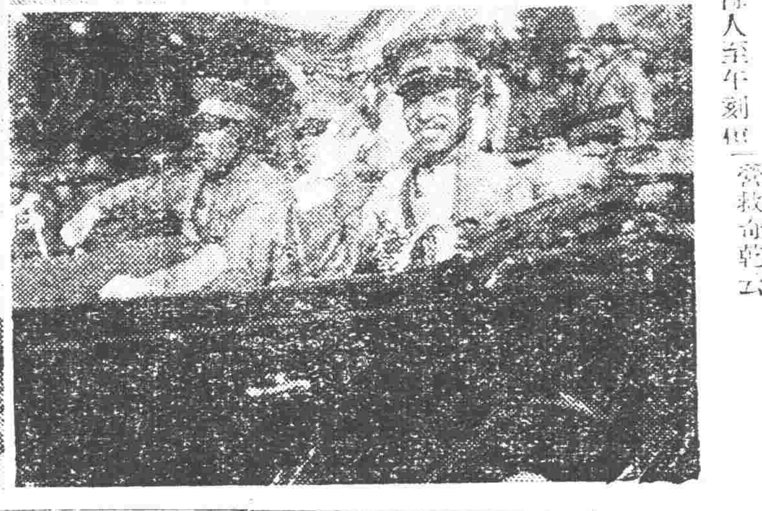
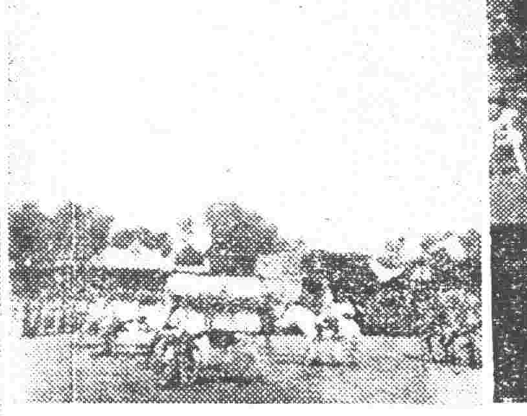

室韋縣長退河塢
奇乾縣已成絕地

黑龍江室韋奇乾等縣屢被赤俄搶掠由海拉爾派騎兵增援已誌本報玆聞司令長官張學良接黑龍江副司令官萬福麟報告室韋奇乾兩縣警訊略謂九月[illegible]日起時時赤軍二百餘人以手榴彈機關槍猛攻果拉爾河即十一卡卡官陣亡士兵及商民男女同遭慘殺者百餘人至年刻[illegible]壁始息房屋被焚者甚多室韋縣長九卡十卡均先後退至河塢以南奇乾縣及所屬各卡消息完全斷絕按十一卡爲奇乾門戶該地陷落奇乾全境即成絕地等情司令長官接電當即電防俄軍[illegible]之焦閑是夜前遣先標後室韋[illegible]營救奇乾云

添編第三防俄軍說

東北邊防司令長官張學良以前當中俄軍事發生即編防俄第一第二兩軍北上抵禦迄已月餘近因赤俄援邊日趨暴烈爲厚集兵力計擬添編防俄第三軍北上助戰云

第二軍調任參謀

東北邊防第二軍軍長胡毓坤以防俄軍事重要需員襄理乃調東北陸軍第十六旅參謀長陳堅民爲該軍部上校參謀業已奉委前往就職云

各代表出發

自中俄外交發生邊防事起中央山西北平函電紛馳信使往還或調查邊情協助兵力或磋商要政或者張司令長官爲與各方聯絡答拜起見特派邢士廉許蘭洲穆春等分赴南京山西北平向各方答拜云

大元帥榮哀錄
由軍事廳編輯

刊行故大元帥張作霖榮哀錄外傳由秘書廳編輯昨聞因關係軍政方面爲多故由軍事廳編輯叙述由農業起家中歷防隊統領以至于大元帥任之一生事蹟現正由該廳分別搜集往蹟一俟搜集完竣即開始編纂付刊用垂永久云

公安通信續刊

公安管理處組織之公安通信前已出至一百卅一號因內部易

陣亡
恤金續訊

對俄陣亡恤金前曾一度會議擬隨時撫予家族具領以資體恤辦法云

對俄討論大會
預定十五日開幕

張司令長官以國府派遣東北負重大使命之周龍光業已抵遼特與該氏計議定本月十五日在遼召集開對俄討論大會電召東北軍政要人屆期來遼或派代表以資討論解決辦法云

王大中控案近訊
捕押証人十一名

撫河縣稅捐局長王大中被係關二人在省控告撫縣撤查由公安局查明後旋又有大捕原告連帶人之說已誌本報玆聞該說已成事實所捕者爲王大中舞弊案內調查時出縣保証甘結人共十一人均押在公安局該案尚在核明防辦僅先押甘結人未念何故

周會辦辭意
打消

東三省兵工廠會辦周濂前者因事還商退志遂屢次上書懇請辭職張司令長官即派員挽留無論如何斷難允辭該會辦遂將辭意打消每日赴廠照常辦公云

教育廳長
吳家象
已于九日履新

教育廳廳長王毓桂前曾因病辭職遺缺已委吳家象接充命令發表已有數日吳廳長以事關教育不得久延遂於九日赴廳視事云

哈滿電話修復
海關人員已回

哈爾濱滿洲里長途電話前滿洲里戰役被破壞不通滿站海關人員亦因避免該地砲火全部退出此間現得哈爾濱無線電台佳(九日)電報告哈滿長途電話已修復海關人員亦已返滿站照常辦公云

編制航空
高級班

張司令長官近以東北軍雖有航空處然較外人尚多不及特與軍界要人及航空處長等計議編制高級班組織高級航空處自任監督委周大用爲處長劉正若手籌備云

新電機放光期

電燈廠爲擴充電業起見由李潤如廠長積極添設新機原定于九月十五日放光嗣因小有障害修理須時遂改于十月七日試行

南滿醫大之
紀念展覽會

本日(十二)爲日站滿洲醫科大學開學紀念日故該校特定于十二三兩日特開標本及器械展覽會任人觀覽其會場及日期如下(一)會場在該大學本校與附屬醫院外來診察所(二)日期十二十三兩日由正午開至下午三時半止云

劉匪護路軍分責
預定二十日發表

據聞日前長官署於地方治安曾議之結果會議定對於地方駐軍分剿匪護路二種任務專責負成即對于北寧瀋海四洮打通各路事以專責保護軍隊以軍交通不負剿匪責任其餘如丁喜春旅及于芷山旅則任剿匪專責不負護路責任此項命令預定本月廿日發表分別飭遵

中學委員會辦法

教育廳飭中等學校設教育訓育體育事務財務五委員會已誌本報玆聞各委員會之組織均以校長爲主席每星期日開會一次遇必要時開聯席會或臨時會須有委員三分之二出席方得開議經過半數之可決議案方得成立議決事項由校長分交執行云

北寧路之
新政

北寧路局長高紀毅以鐵路原屬商業性質非同軍事機關而路局門首則每日有路警荷槍站崗遇高級職員出入斯門又均舉槍致敬儼如軍事機關殊屬不合昨特飭路警即時撤去易以差役輪流守門司傳達守衛之職云

韓局長由吉來遼

吉長鐵路局長韓麟生前因報告該路一切事項曾來遼一行近因乃兄韓麟春病體甚重該局長接家電處即於日昨由吉搭南滿車來遼探視乃兄之病云

取締法價納現洋

財政廳長張振鷺以各屬商民因現洋同落有要求對捐稅各欵納現洋情事殊違省政府原定維持奉票計價於九日通令各縣政府各稅捐局遵照關于捐稅一律徵收法定大洋云

瀋海路考試副站長

瀋海鐵路公司現擬添委副站長數人昨由各站站務員加以甄錄其試題爲於常識者居多如問鐵軌每條重若干磅三等車每輛客座若干上下行公文之手續等與試者六十八人聞共錄用五六人日內即可揭曉云

愼重塡發
夜間通行証

公安局白銘鎮局長以城關夜間通行証原爲辦公人員便於夜行而發除局內人員例行發給外各機關人員亦按舊日規定發給

調查盧布損失辦法

東北政務委員會頃准行政院咨開爲調查盧布損失特規定調查辦法

(一)由部訂定各項盧布調查格式按照所存盧布種類金額號碼分別塡入

(二)由各省商會派員專差辦理

(三)塡開後向各商會登記核對原票妥爲保存

冠蓋往來
……南滿站……

▲齋藤滿鐵理事十一日午后返瀋

▲佐藤日少佐十一日午前抵瀋旋于午後赴鐵嶺

▲太田滿鐵奉天地方事務所長十一日午前由大連返瀋

▲清水日海軍省軍需局長十日夜由鐵嶺赴瀋過平壤

▲石射日吉林總領事十一日抵瀋

▲中尾長春日警察署長十日夜過瀋赴大連

將變更商號落地稅
總商會現正調查中

總商會現正連日調查全市大小商號每月營業收入之欵凡一切賬目悉詳細考查存記聞當局將仿吉黑二省之捐稅辦法免除落地稅課以貨入欵之比較錢捐以增稅收云

委西豐公安局長

全省公安管理處長孫旭昌以西豐縣公安局長毛鳳樓辭職業已照准遺缺未便虛懸特委視察長王興義前往接充王局長奉委即往西豐縣任職云

孫處嚴飭剿匪

全省公安局管理處長孫旭昌以各縣匪患未能肅清殊爲地方隱患乃通令各縣公安局長公安隊長等限期剿辦地方匪患並聞其令文內曾謂如再貽誤定即分別徹懲決不寬貸可見孫旭昌對肅清匪患已下決心矣

驅逐
無照俄人
免除宣傳赤化

司令長官張學良據東省特區行政長官張景惠電告已令警察管理處驅逐無護照俄人出境勉除宣傳赤化云

參操將校
十三日啓程

現屆日本秋季大演習東北邊防司令長張學良委派第三旅旅長何柱國航空大隊長徐世英張維斌三員爲參觀日本秋季大演習專員該員等已準備妥當擬於本月十三日首途東渡參閱以資觀摩云

兵工廠嚴防冒充

東三省兵工廠上下工人約達兩萬餘人每月發領月餉時本人掛號間即有人冒充其名將欵領取以致本人之餉無從查找廠總辦與周會辦商嚴防辦法將廠工人均行撮影三張以張粘貼保證書一張留於會計處一張本人自留發領月薪之時本人持保證書請領會計處即以彼所存之相與保證書所粘之眼片兩相對照若係一人即行發餉以杜冒充云

批示

◎東北邊防軍司令長官公署(九日)

▲羅漢安 呈爲請領伊羅曾升陣亡郵金由批仰即來署如蓋關章以憑塡發郵金執照

◎省政府(九日)

▲李仁山 呈爲前控劉景文濫用職權一案請派員查辦由批仰即遵照

◎交涉署(七日)

▲趙品三 呈控白衣寺僧人心明等押賣國土由批仰侯城縣長遵照前令併案查明

◎高等法院檢察處(九日)

▲吳玉華 呈爲不服懷德縣判決請抗告由批仰候令發該縣查明具報核奪

◎清丈局(七日)

▲顧明珠 呈爲懇請換發大照以便管業而免懸案由批仰侯秋後開繩再奪

◎公安管理處(九日)

▲高向陽 呈爲分局長蘇立範違法等情由批究竟實情若何仰瀋陽縣查明

▲李維剛 呈請准予合結吳奎恩訟案情形由批仍仰新賓縣查明核奪

◎省會公安局(九日)

▲單國凡 呈爲懇發還截車瀋軍保釋誤傷警士犯由批仰候提訊再奪

▲李長有 呈爲丢失人力車補發捐牌由批是否屬實仰候該管第四分局查明

◎瀋陽縣政府(九日)

▲洪文識 呈爲已蒙檢委村副究應何人負責由批並仰九區分局長知照

▲夏洪才 呈爲隱藏被照懇請查辦由批是否仰候法院核辦具報

◎瀋陽市政公所(九日)

▲鄭世臣 呈爲改建房間請派勘丈由批由本年七月起納捐仰即遵照

▲梁海亭 呈爲房間坍塌請准銷捐欵由批應仍赶速補繳以憑核銷捐仰迅遵照

▲劉寶生 呈爲請領醫士營業許可証由批應准註冊俟發証書仰即知照

江蘇暫行佃租仲裁條例

南京訊云。蘇省府四日開二二九次會議。何委員兼農鑛廳長玉書提議。修正江蘇省暫行佃租仲裁條例。議決修正通過玆將全文錄後。

第一條。本條例根據江蘇省暫行繳租條例第十五條訂定之。

第二條。凡江蘇省內業佃間之繳租撤佃糾紛。由各級佃租仲裁委員會依本條例仲裁之。

第三條。佃租仲裁委員會分左列二級。(一)縣仲裁委員會以縣黨部一人。縣政府二人組織之。(二)省仲裁委員會。以省黨部二人。省政府三人組織之。

第四條。仲裁委員會設主任委員一人。保管本會印信。并主持一切事務。

第五條。仲裁委員會附設於行政機關內。於開會時由主任委員臨時召集之。

第六條。仲裁委員會得設事務員若干人。由行政機關指派職員兼充之。

第七條。仲裁委員會委員及事務員。不得支給薪津。

第八條。仲裁委員會辦公雜費。由行政機關經費內開支。

第九條。仲裁委員會之仲裁均應按照本省暫行繳租條例規定辦理。

第十條。仲裁委員會之仲裁均以會議行之。非由二機關委員三人以上之出席不得開議。

第十一條。仲裁委員會仲裁案件應作成仲裁書。由出席委員全體署名。

第十二條。仲裁委員會辦事細則另定之。

第十三條。凡田租糾紛事件先由縣仲裁委員會仲裁之。如業佃雙方或一方有不服之情形時。得呈請省仲裁委員會復裁省仲裁委員會爲佃租糾紛最後之決定機關。

第十四條。呈請復裁期限自接到縣仲裁書之翌日起。不得越三十日。逾期以仲裁確定論

第十五條。縣仲裁委員會開裁佃租糾紛時。將該員會同就近區黨部區公所試行和解

第十六條。縣仲裁委員會仲裁案件至多不得過十日。但和解期間不在此限。

第十七條。仲裁委員會仲裁案件。如恐將來難於執行時得函由縣政府施行假扣押或假處分。

第十八條。凡佃租糾紛事件經仲裁委員會仲裁確定後。送請行政機關執行之。

第十九條。業主不遵照仲裁書之決定時。執行機關得沒收其應得之田租。

第二十條。佃戶不遵照仲裁書之決定時。執行機關得強制執行之。

第二十一條。凡田租糾紛案件不得征收仲裁費用。送達費用。及執行費用。

第二十二條。省縣兩級仲裁委員會委員。如有現行民事訴訟條例第四十二條之情事者。應行迴避。

第二十三條。縣仲裁委員會仲裁時。業佃雙方須親自或委人到會陳述。但省仲裁委員會仲裁時。得以書面代之。

第二十四條。凡田租糾紛案件。如一方不受傳喚或故意不到時。仲裁委員會得以缺席仲裁之。

第二十五條。仲裁委員會仲裁案件如遇刑事部分。或其他民事部分。移送法院審理。

第二十六條。本條例自江蘇省政府委員會通過後。公布施行。

赤俄洗劫孝拉城
遇人即殺
遇物即搶

司令長官張學良接哈爾濱無線電台佳(九日)電報告距海拉爾五十英里距國境廿五英里之孝拉城上月杪爲土匪式赤軍所襲遇人即殺遇物即搶國人及白俄之被殺者共二十餘人僅有三人得逃回海拉爾該處已無人烟

高紀毅晉京

北寧鐵路局長高紀毅因該路進展事宜及交通委員會改組辦法有須向中央協商必要已定今十一日由津局起身晉京向鐵道交通等部協議返任需時局內事務由勞免副局長代理云

太平洋會議
地方議案

本屆太平洋會議遼寧地方選定閻玉衡等三代表後曾連日與當局及法團方面協議應提案件玆聞其預定提出者約爲下列數端(一)不平等條約(一)鐵路自主(一)地方外郵(一)地方外國駐軍(一)禁止外國學校施行之華人教育法者外尚有多端又聞外部亞細亞司長周龍光此次來遼亦銜有上項議決之使命云

編輯拾遺

委派推事 高等法院院長史延程以通化高等分院民庭推事出缺急應委人接充以重公務而專責成昨特委任蕭敬三爲該分院民庭推事並發給三六五號委任令蕭奉委後當即前往任職云

請領槍彈 省政府主席翟文選現接莊河縣政府來電境內迭起胡匪擾亂地方曾經警甲聯合剿捕匪徒始行他竄現爲警察槍彈不敷於用特請領大槍五十餘桿子彈三千餘粒以資足用等情聞翟主席查核照准飭令兵工廠發給云

整頓訴訟 公安管理處孫處長近因屢接郵寄呈狀甚多如不擬辦則又言之成理如果查辦則又不合定章且恐有誣捏之處是以通飭各屬人民此後呈訴之案非正式出名具保條概不受理云

注意電杆 東三省電政監督蔣斌以中俄軍隊屢起衝突來往消息端賴電綫際此時局吃緊之秋各屬電杆晝夜有電恐沿街行人隨手摸拂以致發生危險遂通令各屬務須注意萬勿手拂云

討債涉訟 大西關下頭住有王子忱者每日挑八股繩作小本經營一家數口賴其生活月之十日下午三時餘向某甲討索欠賬計奉票七十餘元某甲不但不能當時付給且言語不周因之大起口角繼竟動武經人勸解各不相下双方往警所理論旋送地方法院判斷云

續鑄銅幣 東三省官銀號總辦魯穆庭前爲活動地方金融計特行鼓鑄十進銅元通行市面因恐該項銅幣爲數不敷流通特運到大宗紅銅由造幣廠續鑄十銅幣十數萬元分發各縣分號以利金融而便活動云

縮減比額 財政廳飭双山稅局將臥虎屯等兩稅所撥歸遼源稅局後於九日飭双山局將該局比額減在現洋七千二百五十元每月按二萬二千七百六十元征辦云

製新警服 公安局白局長頃已商埠被服廠製做冬季警察服裝官長爲禮服呢警士爲曹通青色呢但官長許另著中山服但限青色預期本月底做完分發皮棉鞋亦同時發給云

催令破案 省政府翟文選主席近查通遼洮安長白撫松等縣前曾發生盜匪案件迄未破獲殊屬非是爰於十一日通令各該縣長迅速將各縣盜匪案件破獲倘再玩延即行分別懲辦云

勸丈稻田 農礦廳於春季飭令各水利分局勘報稻田僅懷梨一局呈報到廳現屆秋成均應賡續前案呈報乃于九日通令各局查照限一個月內將所有稻田勘明具報云

楊兆泰赴寧

津訊。內政部長楊兆泰。前自太原來津私邸休養。約一星期。玆因奉到中央電促。已於八日下午六時乘平浦二百零一次特別快車。首途赴京。就內政部長職。本市要人推廷獻傳作義等。均赴站送行云。

請看 滿蒙商會 秋季各種衣料 毯子 推銷貨物以廣招徠起見特於本店附設廉價部將貨一律從廉出售格外[illegible]於本月
特別大減價廣告
期限本月陽歷十日起三拾[illegible]止
毛織物[illegible] 滿蒙商會
遼寧日站浪速通二丁目三番地

本號特別減價
真正俄國花毯 每床二十二元
本廠製俄國花毯 每床十四元
駱駝絨毯 每床十三元
紳士用 各種便服料 各種洋服料 最高級純駝絨 各種大氅呢
婦人用 各種花嗶嘰 各色毛嗶嘰 各色華大呢
各種軍用呢 頭等黃呢 二等黃呢 頭等灰呢 二等灰呢
各種毛織 毛襪手套 毛絨衣褲
各色毛斯呢每碼一元二角
本廠織毛襪每三双一元二

網球名將 林寶華

津沽失敗原因

天津函云。網球健將林寶華邱飛海二君。球藝之佳。通國皆知。屢次比賽。必操勝利。後邱以事離上海。林更得獨霸海上。所向無敵。國人對林之希望。異常熱烈。而林之酬國人。亦稱滿足。雖偶遭奇敗。國人仍未稍減其熱望也。

此次林君代表上海隊。來津與埠際隊比賽。天津埠際隊有健將曰『小龍強』者。穩健派也前曾在津與林作數度比賽。均爲林敗。故此次林之重來。在國人與林君本人。固以爲勝利可必。初未料及小龍強有驚人之進步。而一再勝林也。但據某君云。此次雙打之失敗。實非林君之過。因歸罪於與林君配搭佛斯林君也。至於單打之敗。則報告者另有妙文。謂林君於比賽之前一夜。曾往國民飯店跳舞場作全夜之舞。因而失眠。精神遂不振。及比賽之時。精力不足。又嬌慢自滿而輕敵。此其敗北之緣因也。至於是否實在。固難斷定。但觀林君與小龍強屢次比賽之成績。則此次之敗。林君必另有不幸之遭遇也。又一報告。謂穩健派網球健將邱飛海君等數人來滬。頗欲與林君一面。但林於此間比賽之後。將直上北平而奉天。邱君居滬之期。祇有三星期。過期邱將重返新加坡。屆時林雖倦遊歸滬。恐邱已不及待也。

吳稚暉

無錫晚喪記

無錫函云。中央監委吳稚暉之一言一動。神秘而饒興趣。其倫德尤可風世。九月廿八日。爲江南老畫師吳觀岱之喪期。設奠於無錫飯店。吳稚老特自上海返錫親臨致唁。同行者爲上海東南建築公司總理過養默碩士。亦錫人也。稚老平素畏酬酢。即有戚友餽贈。大抵薄如秀才人情。此次挽觀老聯。特以素綾。親筆工楷。其隆敬實爲前所罕觀。二老之生死交情。於此可見。聯語綴以白話。信手拈來。感慨無限。讀斯聯。其他作聯雖多。皆成糟粕矣。原聯如下。『何物鶴列拉的微生蟲。竟孕阿兄老命而跑。空想一枝禿筆。信今傳後。就寫成顧虎頭倪雲林。亦徒能爲無錫藝術誌中。增加篇幅於我們大家笑笑譚。終歸完了。可憐。駒過隙般疑身世。雖留勝會。萃賢之盛。傷心七尺桐棺。閒骨理愛止剩有孫來鶴廳指拍還儘將北京石板房裡。共歷興亡。同四方品者淒淒切切。訴說從前『板老畫師』倘死於虎疫。故只『鶴列拉』『駒過隙』作對。信今傳後。南湖先生語。謂觀老之傳。必由稚老執筆。方能信今傳後。顧虎頭倪雲林。皆無錫前代畫家。孫來鶴即寒厓先生。其家舊有來鶴樓。觀老嘗爲作圖。疏澹秀潤。適有新雛。刊觚廬畫粹之觀老之居曰觚廬。爲世稱賞。權栢寺則南湖先生所居。北京石板房爲諸老舊日旅居共棲之所。距今蓋已數十寒暑矣。

德菱公主

與夫居紐約 著「叩首」一書

紐約函云。中國婦女往昔雖有纏足之風。而其文化程度。遠勝於他國。洎乎今日。中國婦女程度又形增高。放足歐化。日圖解放。男女社交公開。青年男女並肩而坐討論新文化者。通都大邑。習見不以爲怪。往昔男女之閑防。舊日社會之禮法。有日即消除之趨勢。國民黨指導下之婦女協會。促進女參政運動。而婦女之爲官吏者不乏其人。又於戰時。組織救護隊。甚且成立女子軍。熱烈踴躍。起而助戰。與大好男兒頡頏於戰場。世目爲驚奇。堪稱佳話。至壹九二七年。婦女協會之勢益張。各市鄉事紛糾。歸其處理。離婚案件。不經法院許可。即能調停批准。女權伸張。有如此者。前清慈禧太后之侍女。德菱公主所著『清宮二年記』對於中國貴婦人之閨緯生活描寫盡緻。茶餘餐罷。每一展讀令人神馳。誠良好之慰藉物也。

德菱今方四拾歲左右。現代之新人物也。昔年畢業於巴黎。由戀愛關係。嫁一美國人。未出閣時。在清宮侍慈禧太后。當時日與一般未受教育不識文字之宮嬪同處。此等宮嬪獻身入宮。侍奉太后。不經太后爲之擇配。不許出宮。『清宮二年記』之內容若何。德菱女士手筆書中。盡力描寫慈禧太后之驕奢淫佚。『錦衣百襲。珍寶無算。五彩綢衾。絢爛奪目。迷信佛法。轉生殘暴。宮中僕役實爲奴隸。太后御之。氣指頤使莫敢或違。』且也。閹人數百。當年侍奉。太后寵信之。縱有過失而不之責。於是演成宦者專橫之風。此書內容。大旨如此而慈禧太后之爲人可想見矣。慈禧太后。已成中國過去之人物。而中國現代婦女界之第一人。則當首推國府主席蔣介石夫人宋美齡女士。女士名震全國。舉世所聞。其身世其裝束。及其思想。當爲人人所欲知。爰敢介紹。以饗讀者。

宋美齡女士。畢業於惠斯麗學校。校長繼復學於西學書院爲中國現代女界之一代表人物女士天足。著巴黎式外鑿絲襪。美國式。高底皮鞋。其兄宋子文爲本國財政部長德菱女士信仰共和政體對於現在中國政府之規章制度。十分欣喜。偶憶當年久居宮時。世界潮流未緊。中國禮法猶嚴。慈禧太后。待之雖優。不使拘他人應守之禮節。已時囑其少叩頭。而以德菱富於平等自由之精神。竟終不適。是故現在德菱女士偕其美國丈夫靜處於紐約鬧市之中

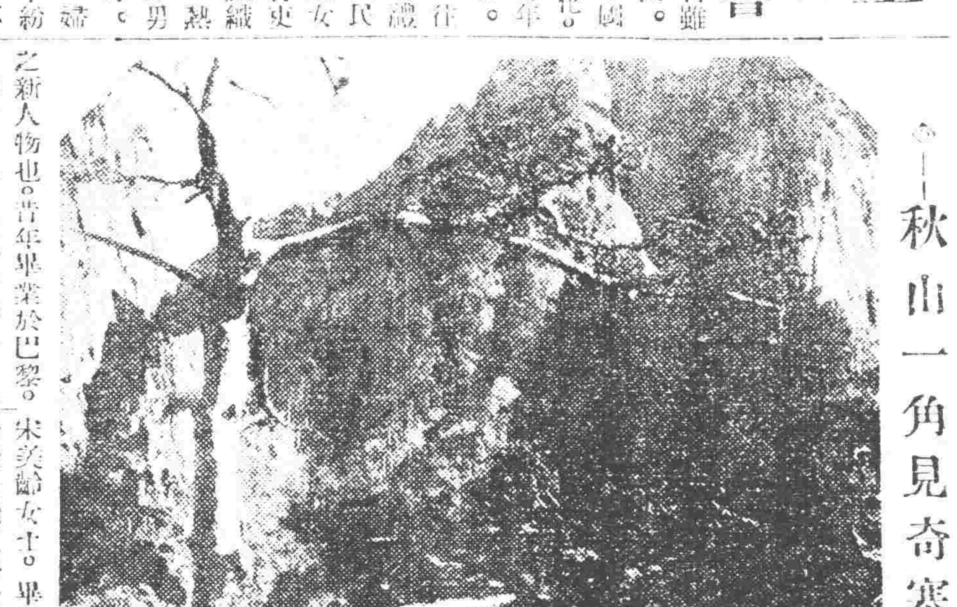

秋山一角見奇寒

似魚非魚

震澤所獲怪物

震澤函云。鎮西楊定橋。獲得怪魚一尾。當捕獲時。魚適匐伏於橋畔岸灘。因之甲得不勞而獲。捋之歸來。權之重約六斤。狀如穿山甲。全身長二尺許。頭小嘴尖。有兩耳似鼠。背有片片黑鱗。肥壯有光。腹下黃毛茸茸。柔潤可愛。足四。前二稍小。後二較大。甲得是魚後。遍赴各藥肆兜售。僉以非穿山云。

中國菜

美國食堂盛行

西雅圖函云。此間菜館中最時髦之菜目。莫過於炸碎及炒麵兩色。據老旅此間者云。此兩種食品。雖爲中國產。而在美國得通行。實由一美人所創美人伊誰。即歐勞樓泊脫。緣泊脫每喜於稠人廣衆中。侈談其當日發明此菜之功績。並引老於舊金山之華僑黃里。爲之證實。黃里者向在舊金山設一小食肆。泊脫其時投入肆中爲夥泊脫生性好作大言。每遇顧客必大吹其調味手段之高妙。並聲言。彼最拿手之好菜。即炸碎及炒麵兩種。彼時此菜尚未流入美國。泊脫雖大吹特吹。迄無人能究其底蘊者。一日忽來一顧客。開口即點炸碎。泊脫本不知炸碎爲何物。道聽塗說。平日不過借以鼓吹法螺之資料耳。一旦被顧客指名索食却之則勢必人招其訕辱。不得已。遂入廚下。拋拾刀餘之肉臉。及零星之菜葉。烹而進焉。詎知反大爲顧客所獎。因而雜碎一菜。遂名播境內。不數月泊脫氏竟腰纏累累矣。於是自黃里處告退。自設一菜館於舊金山。專售雜碎及炒麵兩色。營業極一時之盛。昔日作灶下養之泊脫。今日高踞帳桌。儼然大班之店主翁焉。該云物以人傳而泊脫者。則可謂人以物傳矣。

五萬元

安然討取小星 八十翁勝訴

芝加哥函云。有布子喜翁者。行年八十有四。精神矍鑠。猶四十許人。性喜漁色。時有豔聞佳話。翁亦殊自得。因日於脂粉隊中討生涯。翁二子一女。皆五旬以上人。不値翁所爲。同詣法庭。控翁浪費。五年間耗去二十萬元。此後應請指定財產管理。法庭傳翁對質結果。翁竟勝訴。判語謂。財產爲父之物。如何花用。應聽其自便。且律亦無因八旬人故便須絕意情場之明文。翁聞判語。喜形於色。睨視子女曰。老夫除房產外。尚有五萬元儲蓄。從此可以安然討小星矣。

男陽花

余客湘南時。有桃源土人。餽余奇卉一種。厥狀甚類男陽。圍徑約四尺。莖長亦約四寸。花內堅厚似洋葱頭。其色紅潤亦如之。蒂間一圓瓣。如腎囊之下垂。綠葉似桑而圓。內有紫筋。余於水陸程度。費盡維護之力。始得携至家中。不料婦女見之。皆言此花不雅觀。囑余棄之。惜花如余妹蘭釵亦言此花雖有色有香。但厥狀可哂。不欲藝之。余藏之於屋角直待是年冬季。凋落而後已。次年春季。見其抽芽萬葉。恐一經開花。又不忍棄置乃連根投之於江。或言藥中之肉蓯蓉。未卜然否。（愛樓）

方振武

三顧再推記

上海函云。方將軍振武爲皖省主席時。頗欲整頓財。建。民。教。四廳。一日與幕僚論皖省財政人才。某君以余誼密對。余誼密曾任安慶道尹兼政財兩廳者也。問安在。或稱在原籍潛山方曰。可召之來。時座中一客。稍以禮賢之說進。方因命疑電。備道仰渴。並速駕宣城路詳。電往得覆。婉辭。方再電敦促。余再辭。方三電。情詞益摯。余義難三辭。姑允就道。然仍不知何以相需之殷至此。說者以爲劉玄德之求孔明。度亦不過爾爾。此余奔波晉省。行裝甫卸。即謁方公。門者初猶躊躇。不欲傳達。余日述主席電召乃持名刺入內。是時適中央有要政。召方至都。正布置公務。急急見余名刺。竟忘誰何。廢弃曰。請客明日來。弁見狀疑爲尋常謀事者流。出告所以。言辭殊欠恭謹。余爲大愕。默然退歸逆旅。余宦宣城久。知友甚多。聞余至。必且起用。張宴歡迎。亦不寂寞。明日。余復具衣冠申謁。則同言主席已夜輪如京矣。余自念三顧之餘。繼以再拒。旁皇不知所爲。憮已。暫一游覽大觀亭迎江寺以返故里矣 以上爲一歸至安慶者言。即此次方公至京前事也。

發表漆器標準

東京函云。日本福井縣福井測候所長。三木村三郎氏。關于漆器乾燥與濕度之關係。依科學的研究。現在發表。忠告漆器商。略謂。漆液對濕度須百分之八十。或百分之九十。最爲適當。品質亦佳云。

科學問答

（續）（非蛙）

一七。植物與動物不同之點何在？

有二種不同的地方。第一。動物能任意行動。自此地至彼地。植物則絕對不能。第二。植物可以不必自動去覓食。因爲日光及其他化學作用的東西。能使宅們生存。而動物在飢餓時。則須被動的去掠食努的動物或植物。

一八。什麼生物一半兒如植物。一半兒又如動物？

一種綠色的單細胞動物。產生于池河。及海中。像植物一樣。能以日光爲食品。但宅們能行動。又與動物相似。

一九。人類與猿猴是否爲親戚？

是的。許多的科學家深信人類與猿猴同一老祖宗。但在幾百萬年前。已分家了。人類不是由猿猴進化的。雖然老祖宗爲一個。

二〇。科學界能以人工改造動物的性別麼？

能夠的。有幾種下等動物。如果飼以足量的食物或某數種食物。即能變成雌性。如果飼以不足的食量或另外某數種食物。那末。即變成雄性了。最近科學界已完成一種試驗。能以人工變更雞與鴿的固有的性別。

二一。什麼東西爲世界上最大的動物？

一種鯨魚。長八拾五或九拾英尺。重可一百噸。便是歷史以前的古生物。也不及鯨魚那麼長大。不過有二三種巨大的爬蟲。比鯨魚略長少許。但現已絕種了。

二二。蝙蝠在黑暗中飛行何以不致亂撞？

這個我們却不知道。或許宅們另外有一種知覺。也未可知。但科學家相信。未來有拾二分敏銳的聽覺。可以聽見從牆壁樹枝等處發出的回聲。因此不致誤觸任何物件。

二三。何種動物像鳥類一般孵卵的？

一種鴨嘴的奇怪的動物。至今澳洲還有宅們的後裔。數百萬年以前有好多種野獸是盤卵的。鴨嘴獸乃係此類動物的殘留者。

約婚之後

相待六十五年之久

新婚九十一新婦已九十矣

柏林函云。德國鄉村康夏因地方。早年有淳朴之青年男女。名秀華與秀美者。極相戀愛。遂締婚約。但因家貧。擬赴美工作三四年。以備集資結褵。乃暫分袂。時男年廿六。女廿五。別時二人堅誓『定當歸來』『定必待子』惟秀華奮鬪。迭次失敗。欲歸不得。而二人堅守誓約。克保獨身。待至六十五載之久。當年紅顏之少年少女。已達九十一。九十之頹齡。至今歲始克實踐婚約。昔詩人龍格斐羅氏歌詠女子信麗。歷盡千辛萬苦。遍尋未婚夫三十八年之久。茶稱爲貞淑。今如秀美者。實又過之。可謂爲空前絕後之佳話云。

國民政府題字嘉獎 各省政府通飭行銷 戒煙總會提倡推廣

徐錫驥氏 戒煙新藥

此藥乃是藥學士徐錫驥血心用化學研究五年有餘發明於民國元年徐錫驥前曾留學歐美各大藥廠又赴日本千葉醫學專門學校畢業後歸國在杭州設立大生製葯公司所製各種葯品不下壹百餘種首著戒烟新藥

（戒烟新藥）之功效與見常

此新藥戒時不吐不瀉眠食如常仍可照常辦事無論男女老少有病無病以及孕婦服十天內外定可完全戒絕戒除以後毫無痛苦永無後患此藥善能活血解毒補中益氣健脾和胃止痛止瀉鎮靜安神戒烟不清理血不爲功效假如每日吸煙一錢之癮服藥二十元之譜均可一律戒除此藥戒嗎啡海羅英等更有功效戒除煙癮者不下數百萬人若知詳細功效說明服法另有說明書戒煙必讀敝號一概奉送須郵票四分即寄函戒煙者將款用郵局或銀行滙到藥交郵局遞送不悞

新藥定價 每包現大洋二角每盒廿包大洋四元每盒五十包大洋十圓

總行上海大生製藥公司

總分發行遼寧 小西關中祠堂對過 大生藥房 獨家經理 謹防假冒

中國電話二千五百二十號

美國新到　巧拿淋

主治

五淋白濁。便尿不淸。尿道潰爛。小便困難尿中混血、尿道閉塞。膀胱發炎。疚濁重症請購試之定能應驗如神一瓶除根永不再犯

這是空前未有之新發明淋濁除根聖藥巧拿淋丸Gonorrhoea Tablets專治疚濁淋症醫藥無效或時愈時犯試服此丸定可斷根因該丸內含三大要素即一純檀香(Sandal)(二)沙婁爾(Salol)(三)梅天靈藍(Methylen Blue)此三種藥品均係殺菌滅淋清掃尿毒之貴重藥料凡各國醫學博士無不稱贊爲決妙之品

代理店

奉天五洲藥房　奉天中西藥房　奉天大德生　奉天歐美西號　奉天歐美東號　奉天大吉祥　奉天北山東　順濟堂　奉天大西關　泰和堂　奉天同德西藥房　奉天和順藥房　四平街大德堂　四平街裕慶長　四平街增順和　四平街德隆興

洮南德慶仁　洮南永和堂　洮南和發藥局　遼源大德慶　遼源廣生堂　通遼德聚成　通遼和發藥局　八面城德隆同　八面城和發增　范家屯天德新　范家屯天德隆　范家屯瑞生祥　鄭家屯新發德　泉溝子廣生堂　新民福興永　隆合生

蓋縣大增號　綏中東和堂　山海關公和祥　開原德祥厚　開原德泰臨　開原生全堂　鐵嶺福合盛　鐵嶺合發久　昌圖德泰玉　公主嶺三合公　千金寨信仁堂　本溪縣春興堂　本溪縣居和興　雞冠山德厚誠　鳳凰城大生恆　鳳凰城大德生　寬甸萬興堂

大安東生東　安東恆興藥行　安東東益增　安東瑞祥泰　遼陽福春堂　遼陽義和堂　遼陽源興仁　遼陽天鈺成　海城天福順　海城德增福　營口天一堂　大石橋衛生復　營口保興長　瓦房店康德記　普蘭店志發成　普蘭店康德記　貔子窩順義成　金州志義成　熊岳新泰興　大孤山西崗廣興堂　大連西崗藥房　天和

遼寧代理店鐵嶺南

大連西崗志義成　大連西崗同德藥房　大連市華泰藥房　大連市華西藥房　大連德記西棧　大連增盛藥房　大連康德記　大連德全記　大連劉家屯義成　三十里堡志成　旅順仙芝義成　旅順大德堂　長春世一堂　長春同德堂　長春天和堂　長春天育堂　長春中西藥房

總發行所大成大藥房

長春泰和祥藥房　長春發和號　長春天益堂　張家灣德泰增　雙城堡世昌增　雙城堡德興厚　雙城堡永德堂　阿城世昌永　阿城世一堂　阿城永德堂　一面坡玉盛隆　一面坡德和鈺　橫道河天合堂　海林站台榮福　寧安縣振興堂　寧安慶升堂　寧安大和堂　安達站誠泰裕　安達站吉盛隆　安達縣興濟堂　呼蘭河德和堂　呼蘭河天和泰

呼蘭河德興恆　呼蘭河復和堂　呼蘭河永德堂　通河縣同發興　通河縣和發通　甜草崗新來春　昂昂溪育生瑞　巴彥長發藥店　木蘭縣和發全　同賓縣吉盛宏　方正縣和發長　三姓德慶昌　三姓同益和　三姓天德和　三姓同順堂　三姓河同慶和　扶餘縣慶昌增　農安縣德泰興　克山縣德興號　樺甸縣天益堂　蘭西錦和號　大賚衛生藥房　洮拉撫洪順堂

西集廠同發和　明水縣廣會昌　烏吉密大德昌　佳木斯德慶宏　賓縣榮陞久　拜泉泉藥房　烏珠河天泉義慶　十二井子同盛泰　林甸山成盛永　二克山順和盛茂　太平鎮縣　富錦華西藥行　泰林泰西藥行　吉龍江華西商行　黑泰華西　設無虞購買總發行上洋立飭西藥房　納款寄至總發行處　行所哈爾濱　即奉上不悞　目每瓶大洋一元二角　二元五角打十

赤玉不唯美味芳醇常能朝夕飲之必使貴体健康

美味　滋養　葡萄酒

赤玉牌葡萄酒

C 103

刮臉次序　双美人牌香皂　安全剃刀　双美人牌洗臉粉　敷巾　双美人牌臉油　双美人牌香粉　眉清目秀

使令郎令愛齒牙鞏固且潔白

双美人牌牙粉

齒科專門醫所推奬之唯一之齒牙衛生品

双美人牌牙粉與双美人牌牙刷子

家庭幾何學

嬰孩自己藥片等於醫生

證明者江蘇奉賢楊理鏞君楊君之證言如左「小兒前患積食便秘以致黃肌瘦自購服孩嬰自己藥片後此病頓愈服法簡便令錢節省常備數瓶不啻聘一良醫在家緩急可保無虞蓋此藥片實爲嬰孩各病之無上良藥也」

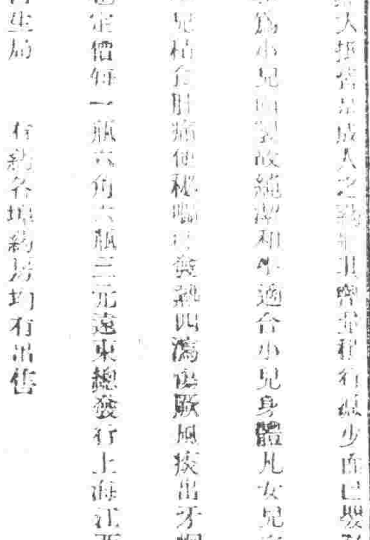

小兒藥市上雖多然大抵皆是成人之藥其實並不適合小兒身體凡女兒之家嬰孩自己藥片則不然乃專爲小兒而製故純粹和平適合小兒身體凡女兒之家一試便知其爲小兒積食肚痛便秘嘔吐發熱四瀉傷風咳嗽出牙蛔蟲等症之無上良藥也定價每一瓶六角六瓶三元遠東總發行上海江西路六十號韋廉士醫生局　有約各埠藥房均有出售

漢口法律名家之感言

韋廉士紅色補丸之功果然偉大

蘇君尚文法律名家也前奉天法官現在漢口執行律師職務人第見其奕奕然腦筋靈敏不愧爲法學名流不知其致此者亦非一朝一夕之故蓋彼亦嘗心身虧損百病叢生迨服用韋廉士紅色補丸方有今日之强健蘇君自述云「鄙人從事法律案牘勞形操心過度以致身體羸弱精神疲倦動輒頭暈目眩健忘失眠腦虛胃弱百病叢生延醫服藥百無一効嗣得友人介紹購服韋廉士紅色補丸數瓶之後立見轉機無何百病全消胃强體健精足神安飲食加增腦筋靈敏益信友人之言不誣韋廉士紅色補丸之功果然偉大也」自然韋廉士紅色補丸之功苟非果然偉大則亦不能有此四十餘年之光榮歷史現在無論農工商學兵各界之名彥凡試過此丸者均能證明其不愧爲天下馳名補血健腦聖藥並確爲治療血虛腦弱消化不良痛瘋癱病脚氣背痛未老先衰諸虛百損以婦科各症之無上良方價目每一瓶大洋一元五角六瓶大洋八元郵力在內遠東總發行上海江西路六十號韋廉士醫生局各埠各藥房均有出售

衛生小書奉送　名曰「中國今日之所需者」及「保赤新編」如蒙索閱可寄一明片至上海敝藥局原班郵奉各一本可也不取分文

韋廉士大醫生紅色補丸　DR. WILLIAMS' PINK PILLS FOR PALE PEOPLE

種出品例有年載久爲各界贊許茲臨秋令爲 臨一試方悟言之不謬也 電話 中…番 純毛白毯子 每床 十…料 各色花貢呢

▲長春▼

修局長 仁藉省親

本埠市公安局修局長雲廷於日昨上午八點半乘南滿列車回營口原籍省親一二日內即行返長視事云

▲吉林▼

國慶日 種種盛況

省政府於十日上午十一時在大禮堂舉行國慶紀念典禮是日省府張主席以下各委員各機關首領咸著禮服齊集行禮軍樂歡奏儀式甚盛十二時有英法日外省來賀張主席特在禮堂之西招待室內設席歡宴外賓由各廳委員作陪有軍樂侍奏助興過午始散是日商民及各機關咸懸旗祝

▲民衆教育促進會爲祝賀國慶並作識字運動起見特陳列民衆學校成績及圖表又散布傳單供社會一般人參觀本年第一期民衆學校十二校並於是日午在運動場行畢業禮有雅樂助興畢日頒憑發獎盛極一時

▲省立通俗教育館科用國慶舉行臨時露天講演工作四於當日六時半在運動場開會首向國旗及總理遺像行三鞠躬禮次由胡館長讀總理遺囑靜默三分鐘旋由其講演主任及各講員輪流講演九時講畢放照典和紀念影片聽者二千餘人

▲吉林大學及省立第一師範學校兩校球隊是日與來吉旅行中之哈爾濱工業大學球隊在運動場比賽隊球籃球觀者甚夥

▲省立女子中學及省立模範小學於双十日上午九時行國慶紀念後各在本校舉行秋季運動會除競技賽球外並有種種表演

▲商埠中華基督教青年會爲慶祝武昌首義紀念特於双十日晚六時開會員同樂大會有演說及活動電影直至十時許盡歡而散

▲哈爾濱▼

教育會 催交會費

東特別區教育會經高崇民創成今已三年該會章凡各園教員及教育行政人員均有入會資格凡入會須交常年會費每年每人二元中經二年有餘會員多未交納殊不符定章該會昨開會議催各會員速交會費以維會務云

▲黑龍江▼

萬司令 國慶閱兵

本省邊防副司令官萬壽山久歷戎行長於治兵對於軍隊教育之改善操練之勤惰向極注意茲以雙十國慶例應舉行閱兵典禮綜合駐省軍隊及軍事教育機關於是日下午一時在南大營地址分列式閱兵計參加閱兵典禮者有講武堂全部教導隊全部衛隊團一營砲九團一營砲兵教育班等屆時極爲盛事云

建設廳 體恤商艱

本省各區域行駛輪船屢經建設廳訂有領照章程並於每屆封江後派員檢驗是否堅固以防危險茲聞建設廳爲體恤商艱起見所有輪船於停機下年度驗費用復減免徵驗人員不准向船商需索…案云

▲營口▼

補修堤壩 令各區

縣政府刻因今夏雨水連綿河隄決口致五六七各區盡成澤國故現值河水消減田地涸乾正好於秋忙之後興工修補以備隄防已通令該區及時遵辦云

市政醫藥 講習所成立

市政籌備處長史敬一刻爲埠內醫藥生業奉政府明令考試有案僅查未經考試者亦不乏人一日令其停止營業殊於生計大受影響茲爲體恤起見特立醫藥講習所一處限三個月畢業呈請政府發給證書得與曾經考試者同其待遇否則既不入所講習而復公然營業一經查出即行停止營業並處以三百元以下之罰金昨已佈告週知云

縣公安局 查驗自衛團

縣公安局長庚星佑刻以秋防伊始最關重要所有各區自衛團故於昨特派員下鄉查驗各團勇是否齊整槍枝有無齊備以資嚴密防範云

公安局佈告 預防火災

商埠公安局刻以秋高物燥偶一不慎最易發生火災茲爲預防計特列保險建築物預防火災方法千張散佈流傳佈於昨五日佈告商民一體週知云

▲遼陽▼

局員查道

公安局四區分局外勤局員許文秀茲爲擴地方公安計特於昨親帶搜查隊前往各村大路嚴行巡查並商同各要隘設卡堵防以防宵小滋擾云

清查戶口

大安平公安四分局現爲嚴厲清鄉計通飭各分所長遵照各該界之戶口嚴重清查如有無正當職業及行跡可疑者即行嚴重盤詰藉清亂源云

考試局員

公安局長王受天爲甄拔人材計令各分局內勤局員來城考試甄別各該局員於昨七日到城在教練所講武堂考試計有十區局員王者成四區局員許乃蒸八區局員寶楫人爲最優次者爲六區李局員十一區延齡員諸人云

破鏡重圓

城內住有趙某之妻于氏曾與周六有染發生戀愛於今春双双潛逃後經趙遣人四處查找終未拿獲該婦自潛逃後即在省垣匿居現被趙聞悉於日昨前往將該婦獲回令其安分度日云

▲鞍山▼

脫離苦海

本驛道東八卦溝平康里翠樂堂妓女金香年已花信風流後倘眞與大平溝杜興口戀愛離捨杜某與家兒商允出現洋貳百元贖金香贖身月之九號款項交滿將金香領出並請各客在趙家樓大排酒宴開懷暢飲可謂有情人終成眷屬云

▲安東▼

運動會 日期提前

安東各級學校及商工各界聯合體育運動會擬定東坎子三署前育體會場定於月之十四十五兩日舉行已經通知各界分送入場券現因各種事項籌備完善特將會期提前改爲十三十四兩日舉行復於日昨分函各界查照以免悞會云

議員過安

日本貴族議員視察團內田嘉吉等一行十二人爲考查東省經濟政治起見由東京出發日昨早車路經安驛當有日方各機關首領齊集車站歡迎該議員等並未下車在站略與周旋至六點五十分即行開車前往遼寧省垣云

官銀號 經理易人

安東官銀分號經理金鐸字文軒爲銀行界老手曾三次任安號經理此次復任歷又數載整頓金融頗著成績近因家務繁冗須親自料理特向總號請准短假一月遺缺調由城鎮分號經理趙君崇祈暫行代理趙君於前日抵安當即入號將庫款賬目分別接清畢即任職金號長定於日內返里故埠內各商號多備錢公請新舊號長以資接洽而作迎風餞別云

國慶誌盛

安東市政籌備處以十日爲國慶紀念日特在門前紮彩綵以五色電燈中立旗杆上懸國旗亦圍以電燈處內設總理遺像及國旗配以鮮花是十時各機關首領齊集該處行禮如儀賀者不絕並聞軍樂入奏整齊嚴肅萬歲頗極其盛至各機關均放假一日以示慶祝所有商民亦均懸旗誌賀云

錢莊被搜

安東附屬地三道橋側洪興福錢莊係黃某所設其內部專以私賣鴉片設賭抽頭爲正業曾被日警署搜查兩次請不准再有烟賭營業利慾薰心不知悛改近來仍然烟賭並有日前有趙某在該錢莊輸洋百餘元欠數十元未付催討不容稍緩趙某之妻不能再忍報告日警署遂於日昨午後六時派警察五人前往搜翻適値開燈供客賭尚未成當將烟具搗毀所有烟鬼賭客悉數帶署受罰打臨行並許可證收去該錢莊即日歇業此後少一害人之窟

展覽古畫

安東觀江春倣館內新開陶瓷亭新由北平運來古今名人字畫多種擬在安展覽出售因該館屋宇狹窄無法懸掛遂擇定商埠公會堂爲相宜已將各書畫懸掛妥當定於十月十日至十三日開會三日任人參觀如有合意者可按定價購得今日爲國慶放假之期適開會之第一日前往參觀者甚衆云

▲大連▼

滿蒙研究會 選評議員

滿蒙研究會於七日午後二時開評議員會協議重要事務並報告會務推薦會員六人如下拓務大臣松田源治氏關東軍司令官畑英太郎氏關東長官太田政弘氏關東軍參謀長三宅光治氏滿鐵總裁仙石貢氏關東廳警務局長中谷政一氏均係名譽職並選定評議員五十名大連石田禮助吉田親數早川已之利大內成身田中字一郎寶性確成渡邊精吉郎橫田多喜助石塚源一郎黑田誠內海安吉小野寬雄山崎元幹吉澤丈作戶川年房相川米太郎福田顯四郎佐藤四郎村井啓太郎齋藤鷲太郎立川雲平篠崎嘉郎平田驍一郎岩井勘六吉川義章福永能雄林田嘉雄菊池秋四郎神成季吉田中末介長谷箱田琢磨開原佐倉偉遼寧末光源藏庵谷忱守田福松進藤與吉安東荒川六平遼陽平松良平鞍山加藤政人大石橋伊藤謙次郎營口松本員男瓦房店石丸幸作金州岩間德也松樹森修一撫順泮田利平熊岳城古川正一旅順米岡規雄哈爾濱築島信司宗像金吾吉林細野喜市理事十五名庵谷忱結田琢磨寶性確成平田驍一郎宗像金吾內海安吉福田顯四郎荒川六平高塚源一齋藤鷲太郎篠崎嘉郎岩井勘六松本員男佐藤四郎相川米太郎互選舉散會云

警務局 注重防務

大連市最近匪案迭起殊與警察名譽有礙關東廳警務局九日特通諭大連各署切實按下列各事實行一勵行外勤立番警戒事二夜間警邏均須二人連行事三外勤以外之勤務警戒員均須攜帶手槍四前項手槍彈約裝好備須多攜預備子彈十枚五密行潛伏警戒勤務員之服裝須取活動敏捷爲要並以輕裝爲宜非常線密行潛伏警戒仍須三人以上爲宜七對外來人時詢問之方法當實地訓練須以先發制人爲主旨預防危害云

慈惠院 補助金發下

關東廳對於大連慈惠醫院經費之補助已於七日指令發下昭和四年度補助費二萬元云

本多博士 講演會

滿洲技術協會於本月八日午後二時半在滿鐵技術研究所講堂開講演會特請由大連滿蒙視察中來連之東北帝國大學教授本多光太郎博士演講講題爲增進研究之能率並於日午後七時假電氣閣發滿閣歡迎本多博士並開懇親晚餐會一般及會員參加者頗形踴躍入會費三元云

兇犯被捕 擊斃巡查

哄傳全市槍殺吉田巡查案警察方面晝夜偵緝前日稍有線索設法追尋忽於九日晚接旅順電話謂關東廳醫院傍有一類似該匪模樣之人來往徘徊大連署得訊後即派巡查趕赴旅順追蹤緝捕(十日)上午九時五十分在旅順管內總田會三川柳地方發見一人身高五尺有奇面貌酷肖因犯模樣在該處道上徘徊張望當由旅順署員上前盤詰始知係由東口音確認無疑遂施逮捕當時尚欲拒捕因手無寸鐵勢難抵抗乃就捕訊供名周純正年卅一歲住水師營於上月廿日由旅順拘務所釋出即在大連各處盤桓後乘隙在神明町大連署獨身宿舍內盜得手槍及表於卅日竟因路經千代田廣場吉田巡查搜查之下一時情急遂以手槍向彼射擊云最奇者本日適爲吉田部長遺骸運回原籍之日該匪治於同日就捕冥冥中頗有耐味可尋云

競馬會請願許可

刻有日人佐多彥美樋口員太郎二氏擬創辦大連地方競馬會由大連農會出名向關東廳請願許可該二氏已於八日親赴關東廳請願一俟許可後即行着手一切云

▲普蘭店▼

定期種痘

普蘭店民政支署衛生係爲預防傳染病起見擬定十月九日至月十八日之間對於管內十八會之兒童施行秋季之種痘業已散佈通知書通告一切即希各保護者屆期携領兒童赴各預定之場所受種莫悞可也

▲蘇家屯▼

稅捐局 嚴查漏稅

本驛稅捐分局主任于子文人極忠厚辦事認眞自到差以來對於稅務力加整頓近鑑於本驛附屬地內各商號所有貨物多不納稅該主任特日派人在各道下卡如遇有由附屬地內買物而無稅票者即照章罰辦以儆效尤云

軋死小孩

本驛西新開河村農戶任武臣大車於昨七日行至該村南街于某門前適值王家小孩年三歲在街玩耍該車夫未曾留心致將小孩腹部壓破因傷重當即殞命王某遂將任武臣在官立保第四分局控告如何結果容訪再誌

少婦離婚

本驛南三里莊村住戶于數堅娶妻李氏年方登瀛某性淫蕩不安於室近與某甲(姑隱其名)有染熱度增高我我卿卿大有難捨之概於昨七日因細故與其夫口角該婦遂提出離婚條件雙方認可即行離異云

▲鳳城▼

縣長蒞鳳

本邑前縣長姜相忱辭職他就已詳前報新縣長佟王琛於月之三日下午三句鐘時乘安奉通車來鳳下車後逕赴縣署聞來者科長一人及隨從於四日上午接任視事並聞佟縣長係北大畢業久任民財兩廳秘書之職經驗宏富此次蒞任必有一番振作云

▲鐵嶺▼

新台子 貨稅議定

邑南新台子站商業繁盛貨價公道因有附屬地之關係向不納捐近因被稅局查罰多起人民均不敢赴站購物該站商業大受影響孟福堂會長有鑒於此日昨來邑與稅捐當局議妥將捐稅加入貨價之內不另納捐應各鄉屯人民可放心往新台子站交易云

▲孫家台▼

守備隊 演習秋操

南滿線日本守備隊每屆秋令必須舉行秋操以資練習月之八日駐邊日軍三百餘人整隊開拔行秋操其地點在站北野地布成陣勢假行對壘槍砲齊鳴頗極一時之盛云

匪斃事主

距驛東許家和屯住戶張某曾在本驛開設福興和頗有資財早被匪所垂涎詎知四日晚八時許突闖入胡匪數名張某正在院中聲張有胡匪(首領名郝永前來)該匪開槍射擊正中小腹當即斃命該匪亦即遠逃無踪云

獎勵學生

本驛附屬地日警察署刑事金孝愼任職數載對於地方刑政頗能認眞近因十驛東小孫台華商小學校於双十節開游藝大會表演各種技術精神以揮發兒童體育精神該刑事爲獎勵學生計特贈予算數本千本已於日前送交該校當由該校復函申謝云

▲開原▼

國慶紀念

十月十日爲國慶紀念縣政府高紮牌樓懸旗結彩以表慶祝是日上午十時各界首領齊至縣府代理縣長第二科長張鐵賓與各首領尹公安局長等舉行慶祝典禮所有行政司法及其他各機關均休假一日停止辦公云

▲遼源▼

槍斃胡匪

前經警甲拿獲之盜犯錢祿山地方法院審訊供認爲匪不諱詳請上峯核辦在案茲於月之七號奉到上憲命令將該犯槍斃由地方法院提出監獄驗明正身綁縛由軍警商團各隊押赴刑場槍斃示衆云

▲茂林站▼

挽留會長

本站商會長孫廷任事以來極力整頓對於往來之軍隊組織官店商家均無賠累之千商戶實爲感激現該會長因家務纏身於十月一日招集衆商開會甘願辭職另選賢能接替商會會員及商家百般挽留不令其去孫君無奈祇得照常任事云

▲岫巖▼

民衆抗俄 會成立

本縣士農商各法團鑒於俄人無理開戰激起全國公憤各埠各縣有發起抗俄義舉者岫城援例籌辦定名爲岫巖縣民衆抗俄後援會內容分總務文書會計勸募指導宣傳六股各股各長二人幹事若干人分司其責定十一日開全境大會十二日進行示威云

女校成立

四區三道林子原有女小校一處後因匪患影響竟爾停辦刻下地方太平教育局派員協同該校于紹九極力提倡復活定國慶日開課三區南碾子溝紀高小校長王陸棠提倡在該男校附近創立女小校一處擬半月後上學云

擬買機器

縣城電燈廠歇業數月資十靖縣長擬定重新整頓第一步成立委員會清理積事第二步派人赴大連遼寧安東等處採買電機即實行一光大

▲西豐▼

局長返豐

西豐縣稅捐徵收總局局長富惠宣應召赴省參加財政廳會議去已數日會議事畢於月之六日乘開豐滿車於午六時抵豐局員等紛紛迎接云

隊長辭職

西豐縣公安騎兵中隊長李瀛波任職以來剿匪出力忽近被友人聘爲陸軍旅部參議該長氏請長假于月之六日照准交待完畢即行去豐云

學生旅行

西豐縣立第一小學校校長馮夔颺與教員等二十餘人假星期日率童子軍一團高級二百餘名初級三百餘名列隊出校經過街市往忠信村學校散隊遊覽秋景時學生步武整齊可稱爲有方云

委稽查員

西豐縣公安第四大隊長朱世忠刻因諸務就緒于月之六日委馬繼範爲隊部稽查員偵查該隊不良事宜並捕查匪類聞馬氏久歷軍營要職對此職頗能勝任云

▲西安▼

劉課長 代理局長

西安縣教育局長王普之因往奉各學校應用之籍特向縣政府代理縣長周少伯請准短假一星期晉省購置各種書籍在案今誌本報王局長因該局係教育行政機關其局長一職以該局劉課長代理以專責成已呈准政府備案云

財政會 催收民欠

西安縣政府奉齊興華縣長前令延聘魏化南王菜蒙亭趙子荊爲西安縣財政監察委員會監察委員在案監察委員等於月之五日開財政委員會經該委員等提出將民國九年起拖欠在民之畝捐一律催繳以裕地方財政之收入云

請撥還 瀋海路股息

瀋海鐵路於創修時其股本係由民合資其募股辦法由農界則從畝中攤募教育界則經機關首領從事勸募故西安學界人士入股及經手勸募者其股欵爲數甚夥前經該公司結算股息時所得無多各股東領取息金須至省城官銀總號照付而一般寒股東股份無多又兼發票所得息金不足往返川資若棄而不領味不甘如雞肋然所謂食之無味棄之可惜教育局長王普之有見及此特呈請瀋海鐵路公司將西安縣人民所得息金撥歸西安縣教育局領取息金充以上之用現已向瀋海路公司核撥辦法再行合知本縣教育局已奉到該公司核擬辦法云

▲朝陽鎮▼

國慶提燈會

本鎮縣立第三校校長何祖武氏以双十節例須慶祝是以聯合新民校禮元亮成達校朱階平諸氏期舉行提燈大會以資慶祝而示不忘云

▲綏中▼

吳監督 公畢回綏

本縣司法分署監督吳毓錡前因要公請准上峯躬親晉省辦理一切現經勾留多日各項事務均已辦竣以署內政務關係綦重不便久留遂於月之八日由省返綏云

商務會 調查羌帖

本縣商會昨准中華全國商會聯合會函開調查羌帖總數以備向俄政府交涉賠償爲此檢同調查表式函請貴會就地調查彙送前來以憑轉呈等因該會准函後除通知閤境商民外並張貼佈告勸商民存有羌帖者已紛紛向會交云

▲溝幫子▼

嚴禁烟賭

本鎮公安第四分局局長王鴻賓對於地方應政向不蹈力進行對於吸烟設賭更屬毫不徇情無分晝夜躬親查拿局長若此認眞地面定能肅清云

考試憲兵

駐錦東北憲兵第三隊第十中隊長王書閣於月之三日奉上峯命令帶同士兵赴檢閱第三大隊部舉行考試查該中隊長平素對於士兵學術兩科異常注意教練維勤日無間斷此次赴檢與試必能得心應手云

▲北鎮▼

主任納寵

本鎮稅捐分局主任沈百洲前在閻陽驛卡長任內歛財不少此次轉任分局適値秋成收穫既富及時娛樂乃炽入嫁妥閻鎮乞丐郭首領之女爲小星聞在錮子街村備好金屋不日即將迎來屆時希閻減稅之客商又有意猜馬之小販自必同往賀有一番熱鬧云

墜馬摔傷

本邑西大街於月之五號晚鐘時有年六十之老人乘馬忽被自行車衝驚摔倒不能動轉即係西街住戶孫姓工人結果用校送回云

弄槍走火

本邑大南門外商號成發德於昨五號早八時有夥伙王某弄槍失慎砰然一聲槍彈發中右腿傷血流如注雖未致命亦險矣

▲錦縣▼

齊縣長 會議歸來

錦邑縣長齊國鎮赴省參加省五十八縣長會議等情已誌前報茲聞該縣長會議業已閉幕齊氏於月之七日由省旋錦並擬召集地方行政會議以刷新政治照大會議決案積極進行云

商務會 籌備改組

錦邑商務會係遵奉章組織而成現以省垣總商會已經由各行商會亦應援例改組爲工商總會錦縣商會代表赴緊推選代表若干改組以符新制清理已往事務並調查各行資格以便推選代表云

師範校 開體育會

高橋省立第四師範學校校長張魁青氏以秋季體育會其目的有二(一)使學生互相觀摩以資競進(二)使師範生實習校務一一開會之時各賽員精神振奮爭試男兒身手來賓參觀者不無承贊該校體育成績於此可見矣

飭各校 選送成績

錦邑教育局長李子榮氏以省中教育展覽會由教廳令行各縣徵求學生各類成績現距會期不遠故特飭城鄉各學校限七日內趕應行成績備齊送局以便彙轉云

新民校 計劃擴充

錦邑新民小學經張長官委任氏爲校長等情已誌前報茲悉振華任氏爲教育老手曾任第五小學校長辦學成績素著接任校長後對於新民小學詳籌擴充計劃擬添招學生該校現有額僅四拾名擬添招六拾名以擴充級次乙建築校舍該校係臨時租用民房頗不適合擬聯合各要人請用地方欵項建築校舍地址已採定農神廟由縣政府撥任云

▲錦西▼

張局長 招集會議

縣公安局長張廷輔到差以來勵精圖治百廢俱舉日爲愼重戶口杜絕亂源計於昨八日招集各分局內勤局員討論徹底清查辦法並諭各局員切實工作不得因循敷衍致干咎戾云

張局長 擊斃匪首

本月三日由熱朝陽方面竄來匪首(綽號)北來在縣二區各村蹂躪被公安局長張翼卿查知當率步兵中隊長裴化龍前往剿緝與匪接觸時許隊兵開命將匪首北來擊斃匪黨不支潰逃遠颺張局長大獲全勝而返云

金團長 校閱防軍

駐七區高橋街東北陸軍卅二團二營營長賈捍華率隊移鎮保護地方各情已誌前報茲聞九號該團團長金啓明來橋校閱是日招集全營官兵齊集操場校閱該拾一連槍法爲全營之冠該連長姿寶山頗爲金團長所嘉許云

▲義縣▼

演戲酧神

本縣今夏亢旱農民祈雨天降甘霖時屆季秋收割結束正宜演戲酬神紹農會長張鑑臣糾集會首集資邀來錦縣城神聚順茶園全班于本月十日搭臺開演是日觀衆人山人海萬人空巷戲場秩序由公安局長延韓前令第一分局長維持頗爲安靜云

河工會 舞弊被控

本邑河工會長放賑溥濫用欵貽害地方經士紳及各村公民李雨田代表呈控令其宣佈用以釋羣疑經趙縣長批示該會長宣佈延不實行李雨田又在遼寧省政府呈控請求派員查賬等情聞縣政府已奉到來文飭河工會將該一切賬簿詳細呈報以備查呈省府云

▲梨樹▼

五六團 有開拔說

駐邑東北陸軍步兵第五十六團今夏剿匪異常出力爲匪所懼梨邑小民之長城軍所未有大小股匪撲滅數幫誠部電令飭該團束裝一切預備昨五日奉到總部開拔接防爲驕七團不日發表云

跳出苦海

本邑平康有妓女榮喜高張艷幟十載於玆曾一度從良未幾復營舊業現因門前冷落債台高築徐娘半老風韻猶存煩某爲冰人以番佛五百餘元身價清償欠債爲農人婦去矣

燃料價廉

本邑物產豐富惟燃料缺如秫稭木材有時不足煤炭轉運維艱今夏秫稭每百十張奉大洋票有餘木材每車卅上下張大洋票現下萬寶告成禾稼收割新秫稭每百價値七八張大洋票木材亦隨之跌落云

▲洮安▼

領到軍裝

本城防軍騎兵第二團前曾奉令開拔索倫一帶以資防禦俄黨近以仲秋已過氣候甚寒所有士兵棉衣等項尤以北地天寒各士兵棉衣等項尤當預先籌備前特派一等軍需長樹仁來洮請領棉衣若干套並有靴帽等項茲已領妥於月之六日運往前方以資禦寒云

新糧上市

是邑自今春由外省來邑謀生活者日見其多各種糧粒因銷路暢旺是以逐漸增高及至今秋本邑五穀皆稱豐收但新糧入市其價仍尚增高如元歲之新高糧每斗市價五六角今歲竟售價一元有奇云

白麵漲價

查本邑自春至秋每斤僅奉小洋六元及至秋節已過漸漸漲至八元有餘推其原因由銷路頗廣亦哈埠外運遲滯之故云

▲彰武縣▼

商會集議 改糧斗

彰邑糧斗照新民縣加三格價相仿又兼民戶拉糧進城種種消耗太重以及打樣車底小框等耗甚屬雜言今冬恐糧車減少是以各商集議均仿照新民斗價如若照此辦法車戶定可前來售糧免赴新民往返徒勞云

▲安圖▼

調查商戶

本邑公安局奉省令頒發營業許可証該局長蘇國寶日前特派單科員將本街大小商戶一律清查以便發給營業証書云

所長更換

彰邑看守所長田劉巡官兼理疎於防範潛逃人犯田縣長將劉看押靜待省令懲辦遺缺另由警口調來汪子明接充必有一番振作云

▲樣子哨▼

劫財綁票

本邑西託樓子屯農戶王某家道小康忽於九月二十五日夜間突來胡匪十五名闖入院內各持大槍搶去錢財頗多隨行將王某綁去經家人報公安隊追擊已無踪跡矣

縣府焚燬 違禁物

金川縣政府司法科以所獲違禁物品如烟具鴉片等爲數甚多不便久存亟應焚燬故特於昨四日在縣政府臨時辦公處門前焚燬並函邀各界到場監視以昭鄭重云

圖書館開幕

金川縣圖書館館長張公達奉委後即行着手籌備現已租定共和泉舊址實行開幕並通告市民前往閱書云

▲長甸河口▼

姜科長 調查資本

本邑縣政府財政局爲愼重營業起見恐各商號呈報資本金有隱匿之弊特派姜科長功臣會同公安局李稽查長鴻泉於本月二日抵長調查各商號紅賬以資核定而免隱匿聞姜二君調查完竣即往他區調查云

棒匪搶劫

本鎮商民閻金山在江沿開設鮮果床子於月之四月失火將房燒盡事後市房修蓋三間暫且營業其餘被焚草房五間無力修葺昨在安東市伊親稽姓借到金票五百元預備冬令採買房木之用詎料身帶金票自安上往行至碰子溝地方被棒匪路劫閻某尚有性命之憂可謂禍不單行矣

▲柳河▼

教育月刊 將出版

本縣教育局長蔡維垣對於教育力圖發展到任雖僅四月成績卓著前會創辦教育月刊九月份現已脫稿交石印局不日即能出刊柳邑教育當爲之放一異彩云

▲農安縣▼

抗俄大會 游行講演

月之五日本邑人士在北門外農會內開抗俄大會各界人士爲義憤所激無不到會開表決者不一外游行講演或甘心助戰或組織義勇軍或籌募慰勞費振臂抵腕舊爲政府後盾作防軍之應援萬衆一心一諾無辭翌日游行講演人心甚齊游行有中學師範及國民各校生並商民到處加入統計吾農安已受過俄人之荼毒不痛徹心肺今又欲施虐於吾萬不克再挺膺挨刀是以皆袂攘臂各鼓勇氣有力者出力有財者輸財聯合各界組織義勇軍本先總理大無畏之精神願與赤敵殲鬬周旋誓必驅逐醜虜掃蕩腥羶務各努力匪寄邊疆以慰我前方將士之愛國君子聞風興起切勿謂一人之力不足長須知衆志可以成城切勿謂天塹有大漠過河有嫪人要知國破家亡人有切膚之慘禍必同心協力始可使赤俄來服傳得交涉之勝利勿令門到底方可收回東鐵路權打開將來之先例以增吾民族之光榮奠國家於永固謹此宣言幸勿河漢云云

▲扶餘▼

張團長 剿匪凱旋

本邑駐防之東北陸軍騎兵十一團團長張廷舸於數日下鄉剿匪茲聞遇匪接仗戰爭數小時結果擊斃匪人數名並獲槍彈數支已於十月一日奏凱而歸矣

各學校聯合旅行

本邑第九小學校與第六小學校三育小學校於十月一日共同聯合由是九時出發旅行至下午四時始各歸校云

公安調查員蒞扶

今由吉林省垣警務處派來調查員一人專爲調查公安剿匪事宜聞該員姓徐(名未詳)下榻於南街增盛謙商號一俟調查完畢即當轉赴他縣云

徵稻田捐

吉林水利局通令限將境內稻田畝數調查清楚以便徵捐現已由該縣長由維屏調查境內共有五百餘垧每垧應徵吉洋二角限於今年十月至明年三月爲徵收期間過期即行加罰云

教員辭職

西門外第一學區第五小學校教員耿壽市辭職已據已由教局聘妥孫國維接充該員接聘後現已到校任事云

連長請假

本邑東北陸軍十一團第二連步校連長路克平因事多勞碌身體衰弱呈請辭職已由團部轉請邊防公署照准但遺席由何人接充容訪再誌

督學查視

縣督學楊作藩律子留以現在開學多日各校辦理成績宜視察以便轉報已於四日分道出發視察

▲下九台▼

傷兵歸營

本站東北德惠縣保衛團第八隊第二分隊秋館前在河套擊匪獲首級二顆當交戰之際該隊兵士有王某劉某二人均受重傷當時即送本站醫院調治迄今兩月該受傷之兵均告痊愈遂各歸隊服務云

糧捐得人

本站鐵道南吉林縣糧米特捐自開辦以來因應收特捐時被奸商朦混故捐項多有遺失自胡尊五主任莅職以來認眞查收極力整頓每日除飭局內員巡出外調查外並不時親自監視以防遺失至來局約捐之商則照章開票和平相待一般商民不稱頌云

▲三岔河▼

商會長連任

本站商會長郭文儀業屆瓜代之期應即另行選舉以符定章是以由該會通知各商□□□□回核議投票選舉迨投票畢當衆開匭遵章檢查郭會長得票最多(計十四張)仍舊連任爲商會主席其次趙玉庭得八票郭子源得七票任爲常務委員又其次指行委員十二名候補執行委員三名監察委員七名候補監查委員三名公斷處五名調查員三名均行發表云

▲五常縣▼

拿獲烟犯

五常西街路北住民劉某月之五日晚正在屋內吃大烟時被某稽查闖進屋內當時拿獲連烟具帶署嚴押懲罰云

捉獲賭徒

五常東街福和恒榮局院內四日晚十一句鐘有會局一場經縣署衛隊朱隊長聞訊帶兵三十餘名前往拿獲計賭犯二十一名併賭具帶縣懲辦云

新糧登場

月前在市集售糧者頗見稀少近日來因秋收告竣鄉民車拉人担至市集售紅糧元豆者大見擁擠惟糧價並不低落云

▲延吉▼

緝私兵 全數開除

駐龍井村緝私第卅二隊長於日昨奉令將本隊緝私兵全數開除另招新隊究竟因何關係容訪再誌

靳局長離延

延吉總局靳局長經延調查已誌本報茲聞該氏已將延吉權運分局調查完畢乘車前往和龍琿春等縣調查云

鐵路職員 要求增新

延吉天圖鐵路各站職員爲現在錢法毛荒百物騰漲仍守原薪不敷生活日昨全路人員聯名呈請公司要求增薪並否核准容訪再誌

▲滿溝站▼

開對俄 勞軍大會

本站於本月六日由商務會季香山楊署長文緒等發起開對俄勞軍大會齊招各機關及各界首領於是日早八點鐘集合男女各校學生及各界人士各執打倒赤化及剷不平等條約旗幟並印刷反俄傳單用鼓號列隊出發遊行一面散佈傳單口呼打倒赤黨努力救國至午後一句鐘就香卿戲園輪流演說由季會長當場募欵數百元以作慰勞軍費云

義勇軍北上

由遼開赴滿洲里前防義勇軍于二日午後一句鐘過境由馮庸統率兵士數百名並隨帶飛機及各種槍彈乘三等車一列到站時馮軍長下車訓話是時本站軍警學商各界均齊集車站列隊鼓號歡迎及開車時各界人等均鼓掌吶喊口稱打倒赤化民國萬歲頗覺一時之盛況

今日之藝界

演藝節目不取刊資須先一日午前寄到

遼寧廣播無線電台

下午

七點三十分 外國唱片
七點四十分 中國唱片
七點五十分 東北各埠行情
七點五十五分 中外新聞
七點五十八分 時刻報告
八點 中俄交涉新聞
八點五十分 氣象預告
八點五十五分 廣播消息
九點 俱樂部票友清唱

各種衡器

鐵路用埋設不動式

磅秤

棹上磅秤

秤桿

俱全

奉天浪速通

合名會社 藤田洋行

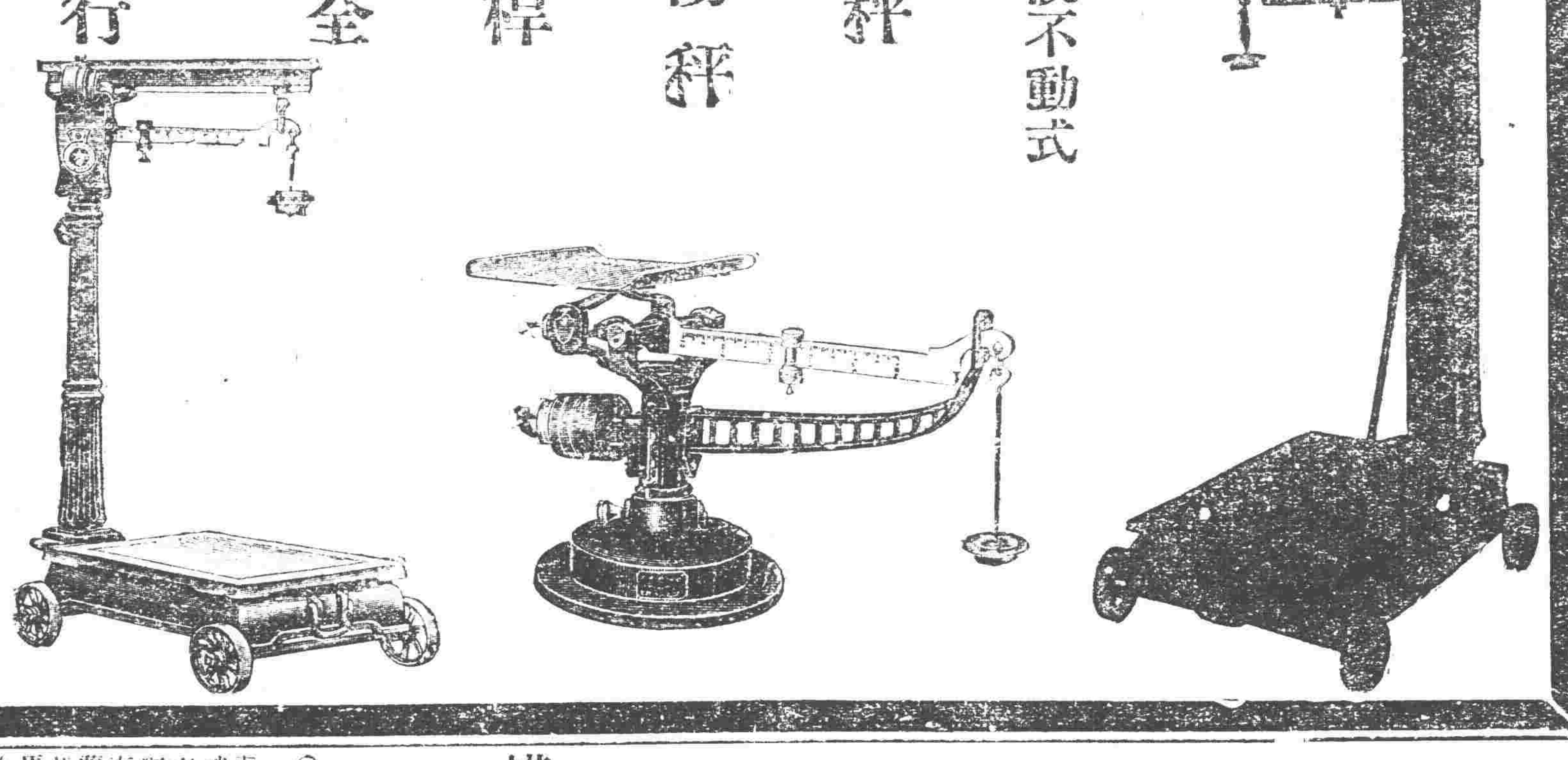

君患肝火否

我有潤腸丸

肝火中燒・最易激怒・世人往往因小不忍而亂大謀者・由於憤怒・實由於肝火・

君有肝火否・盍服第威德潤腸丸以平之・藥料完全植物質・毫無刺激作用・日服二粒・肝氣不作。祝君前途更多勝利・

第威德潤腸丸

價格低廉祇售兩角

第威德潤腸丸

各大藥房均有出售

吸烟人適用之

斯毛克牙粉

用牙刷牙粉本不是爲風流斯文的事　像那好煙同嗜上粉子　白咬刷子呆々的毗　叫這樣人用這牙粉　那可就太暴殄了　斯毛克只有了一罐　就是用一個月　不要再外了

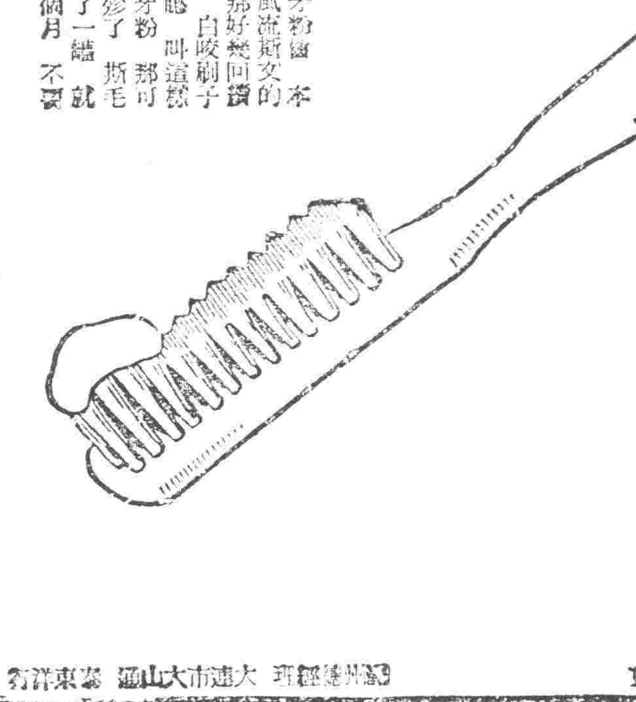

滿洲總經理　大連市大山通　泰東洋行

龍牌洋灰　商標

資本金　參仟壹百萬圓

年產額　五百七拾萬樽

小野田之一石灰硅含有豐富　洋灰特三品耐壓強力堅固無雙　品質內容整齊優秀

小野田洋灰公司大連支社

大連市外周水子　電話　九二八〇番　九三八五番

本社　山口縣小野田町

支社　朝鮮平壤　朝鮮元山　愛知縣名古屋　福岡縣八幡

一手販賣　三井洋行

頭取　安田善四郎

正隆銀行

奉天浪速通支店

(日電話二五四五。三六五〇。二六八〇)二

小西關派出所　小西關朝鮮銀行西

華帶電話七二號　日電話二〇二五番　三二六

横濱正金銀行奉天支店

(日本電話代表番號)四九一一番　支配人社宅二三五七　支配人代理社宅三四〇九番

○總行日本横濱

▲分行所在地　東京、丸之內、名古屋、大阪、神戶、下關、長崎、青島、濟南、天津、北京、香港、上海、廣東、牛莊、大連、開原、長春、哈爾濱、西貢、新嘉坡、蘭貢、卡魯卡達、孟買、卡拉其、馬尼拉、斯烏拉馬牙、馬闌、巴大必牙、利脫尼、倫敦、里昂、漢堡、鐵列其、脫納阿布哆、桑港、囉斯、安袞路斯。細西牙脫兒、紐器利阿加、期羅內兒、歐

臺灣瓜哇　酒精

(火酒)

在庫品豐富不拘多少如承賜顧竭誠歡迎

大連市山縣通一三五

株式會社　濱崎商店

電話局五五一八五番　七二七六番

堅牢耐穿金城牌膠皮鞋

肺病之新治療法

以肺病爲不治之痰者　已屬過去之夢　苟有適當之療法　必能治癒無疑　是蓋無論何人所不能否定之事實也　然歐美諸先進國　以其治療法及豫防法之完備　故肺病患者年々減少　顧我東洋如中日兩國　反年年增加　雖由於風土氣候之關係　亦以其療法之不完全使之然也

今舉世界各大都市中肺病患者之統計如左

中國北京	人口百萬人中	肺病患者	五六〇九
日本東京	仝	仝	四六八二
俄國俄京	仝	仝	四五五四
德國伯林	仝	仝	二三九五
英國倫敦	仝	仝	一九八〇
美國紐育	仝	仝	一七五五

由是觀之　我中國爲世界上唯一之肺病國　年々犯於斯病者不知凡幾　是由地勢使然以其烈風而砂塵多　加以天氣乾燥　故患呼吸器疾病者亦自然多也　顧現今之肺病療法如（TUBERCULIUM）結核索注射　血淸注射　空氣療法　營養療法　藥物療法等其法甚多　雖各專門大家　競唱己說　研究不遺餘力　究未達於完全之域　不可不稱爲　一大憾事也

本藥房發賣之康素乃肺結核　最新之治療藥　經本藥房多年之研究　應用最新化學之智識所配合而成之良藥　用之於肺病初期卽肺尖加答兒肋膜炎　氣管支加答兒等　其効殆百發百中　雖第二期第三期之重病　亦能使病勢大退　而減其苦惱　康素者　參考東京京都及各大學病院內科所用之　肺病患者之治療法　以德國羅亞爾公司特製之著昏兒爲主劑　而配以健胃壯腸鎮靜諸良劑所製成者用諸肺病患者　其効驗如左

第一　健胃腸　助消化　增食慾　長營養使体重大增

第二　有殺菌防腐之効　能防結核菌之繁殖且使死滅

第三　解熱　治頭痛　胸痛

第四　制止盜汗　夜間得以安眠

第五　能使精神爽快　元氣旺盛　活氣促心跳

第六　止嗽　祛痰　防咯血

第七　可使体力强壯　對於結核菌毒素之抵抗力增大

以上所述　强肺長壽康素對於結核諸症　及特種之靈藥　實有起死回生之効　其爲現今環球上最進步之靈藥　已爲識者所公認　固無待本藥房之喋々也　肺病患者諸君　其速服斯藥以浴再生之幸福　此本藥房所不勝希望有也

强肺新藥　康素

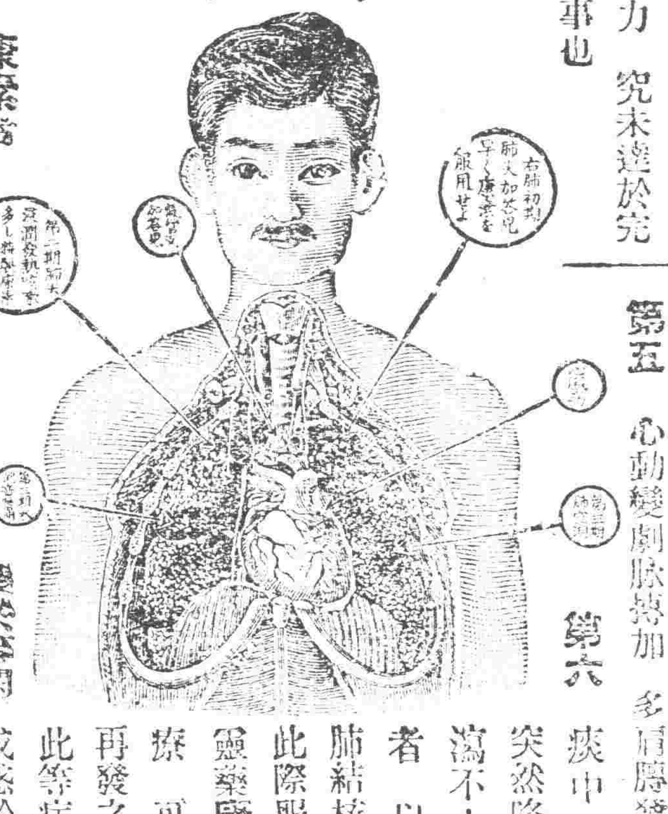

茲舉肺病患者易發之病症如左以供諸君之參考

第一　夜間就寢後或早晨初醒時　則起咳嗽　有綿延至一兩月者　咳時有吐痰者　有不吐者　其不吐者稱爲乾咳　乾咳持久不癒有發嘔吐者

第二　不咳嗽亦又不吐痰　但覺精神不快　懶於做事　平時所好之運動散步　讀書遊戲等忽然厭棄　活潑果斷之性質　變異急性優柔不斷　陷於睡眠不足瑣事細故　易致驚怖

第三　胃腸無病　而消化不良　食事不進　身体漸次羸瘦　体重銳減　皮膚蒼白　易受風寒　婦人則月經不順

第四　別無原因　而每日午後二時至六時之間　常有三十七度二三分乃至三十八度四五分之發熱（普通健康人之体溫三十六度七八分）此間頭疼頗甚　身體疲倦　易於發汗　而解熱後精神爽快與平時無異

第五　心動變劇脈搏加　多肩膊發酸易於逆上

第六　痰中帶血　或有突然咯血者又有久瀉不止聲音嘶嗄者　以上所述　爲肺結核初期之症狀　此際服用强肺長壽靈藥康素　愼重加療　可以全治而無再發之虞若諸君有此等症狀　而視此委於等閒　或惑於人言　服用其他欺人之藥　而早晚必致病勢沈重而陷悲慘之運命　此蓋明如睹火之事實也　至第二期第三期之重症　則無論何人　一見卽　知其爲肺病患者　体溫則自朝至夕昇騰　咳嗽　不止　咯痰不已　身體羸瘦　手足纖細目眶內陷顏色蒼白　頰肉大脫　呼吸困難　肋骨高聳　其可憐可怖之狀如此　然苟服藥及治療法得宜　亦不至全部無効若服用康素　而守本藥房所指導之養生法　必能治癒而求完全之効　諸君不必失望但速服康素而已　早服一日　即早收一日之効　而得免於苦痛也

普通康素藥價　二十一日分　金五圓五十錢　七日分　金二圓

特製康素藥價　八日分　金五圓　十七日分　金十圓　卅六日分　金廿圓

康素中國各埠大藥房均有代售就近採買爲幸

發售所　大連市山縣通一丁目　順和公司藥房

[illegible]
運到料色精美價格低廉務新主顧駕臨選擇是所至盼此啓
日站浪速通三十三號　福華商行謹啓

神泉雜俎

歡迎投稿

小說

浪漫小說 深秋哀感（六）（小天）

魂與魂呵。你們飛到何地。也免不了有空洞的意味。不要說我們太妄誕。或者宇宙真奇幻罷。

　山水水裡。都隱藏着幽靈。點歡裡。也隱藏着幽靈。好一個無限的幽靈喲！你們該向誰的魅惑迷離？如今要把一顆燃燒的芳心。埋葬到紅葉的深處。

　我總覺得在紅葉深處。是寄着一位執筆寫想的青年。這位青年他搔亂了他的短髮。脫下了他的長衣。好像把身體濯濯在江湖之水。再來曝一曝他那將漢的靈華。有心在思有所得憶有所及的時候。在紙上寫一篇人類的喜劇。給一幅宇宙的青春。但是他終有悲哀之累。見到了髑髏荒塚。依然成就不了他的詩人好夢。

　於是他追憶到了數千年來人生的苦痛。天地萬有的痛徐。只好令他自己的熱血。向胸外激流。轉對那古哲前賢。發了些個憑弔的疑問。他不知道人生究竟是悲是喜。不過他僅僅想到了。紅粉得變成髑髏。英雄得葬到荒邱。可是畢竟想不到歷史上如何佈滿了那些奇怪的罪惡。彷彿飲盡濃酒。既玩味不盡深沉的痛。依樹酣眠。也忘不盡這般人世哀情。

　最後。他信口長嘯了幾次。笑罵了幾番秋日的山水幽靈。便歸向他那不能訣別的人間。他更覺得人世的恐怖。還不止像他在紅葉上所想到的那樣單純。而且他的悲哀。也不止像他執筆亂寫那樣微而且小。所以他每每的想把他腦中所想到的人生迷離。作成小說。令人類同來玩味。可惜現在不能落筆。仍然醞釀而又醞釀。把一點的熱情。幾乎要哭破了頭顱。像泉水一樣的奔騰滷湧。他被熱情支配了一切。他轉不顧什麼人間的譏笑。卻把零星雜感。記成了一篇秋日的狂言。（完）

我的還鄉夢（續）（壽天）

　母親說到這個地方。就說不出來了。有頃又笑着道。「你這次回來。我看比走的時候也胖啦。也白啦。也高啦。精神也是很充足的啦。」東一句西一句絲愛的話。不離於口的說着。不多時她從外屋端了一盆水進來。放在我的面前。轉過身兒取了一由臉盆「桂榮啊」把這個送給你爸。叫他擦臉。他接了過來跑到我身旁叫道。「爸擦臉呀」一我看他活潑可愛的形容。伸手將他抱起來。親親的吻了幾個嘴兒。「你想爸不呢？」還沒等着他回答。她在那邊接着說。「怎麼不想。晝夜的念道」這時我的雙睛的光線。轉射在她那臉兒上。她那炯炯的目光。也射在我的臉兒上。光線中和。變成了一笑。「你……真想嗎？」我笑着問桂榮。又偷瞧瞧她。見她目光注射在桂榮的身上。似乎羞怯叫他快答我的話兒。這時桂榮並沒答我的問。只是伸出兩隻小手兒。牽着我的衣裳叫着「爸洗臉呀」我到那水盆旁邊。擦了二把。又回原處坐下。不多時就開飯了。母親說道。「今天的飯。總算團圓飯呢。都要開懷的吃。開懷的飲」桌上的菜都是我平日所好的。我就信口大嚼起來。飽餐了一頓。飯後臉上都帶着點紅色。你望我。我望你。東一句西一句的談了起來。斗室裡的空氣。不時的被那笑聲撞動。家庭的快樂現在我算領管了。所表現的就是笑顏頻開。紅輪西沈。明月東升。剎那間變成了水晶世界。我信步的走到院中。見那月兒懸空躍躍欲笑。好像表示他團圓的樣子。但是我站在院中要和他比較比較誰的團圓程度高「進屋睡覺吧。不乏嗎？還站着看什麼呢？」我聽母親這樣的叫。就走進屋裏。脫了衣服。上床臥下。這時她乳着孩在上臥着。寂寞了一時。她轉過身兒。低聲的道「離家這些日子。你不……」說着。就伸出來她那雪白的兩隻手兒。摟着我的頸子上。這時候皎皎的月光。從窗紙透過。正照在她那。淑白的臉兒上。配着墨染的髮兒。愈增她的嬌態。視不厭我的。目轉睛的視着。好像打上了濛濛。遍體都不知所以。我也把手兒伸出。要抱着她的臉兒。根根的吻了幾下。減減我這旧痕。眞的一聲把我驚了一跳擦眼一看。我仍臥在那寂聊斗室的寒鋪。身旁的燈兒。撞了地下摔得粉碎。旁邊一看。並沒有她的踪影。「啊」我方纔還鄉的經過。乃是南柯一夢呀。（完）

作於遼中卡村學校

山溝雜集（張　猛）

（一）離故鄉

　冬逝春歸的二月天。一陣柔暖一陣微寒。淒涼的朝夕。覺得天冷衣單。溫熱的晝間。覺得身暖心歡。正午的陽光。慢慢化了冰塊。蒸發了水氣。朦朧昇飛到青天。片片散入到雲端。呵！多麼快喲！寒冬失久了。溫暖的幽愛春歸來了。

　伊在窗頭思。徊看着苦綠的草苗。惆悵逍遙。絲情速牽於細炙的夢鄉裏。飄奔天涯之外。似那遙醉的桃仙！

　漂泊的時候來了。流浪的郎那到了天下的遊子呵！預備吧！預備着程吧！生離了醉愛的家園。拜辭了親愛的慈母。握別了仁誠的妻子。走向那悵悵遙遠的獨道去。做了他鄉的愛客喲！

　永在都市的沈濁的空氣裏。棲居困圍住伊人。在和慾的爭場上吸滿了污毒的惡味。伊染着出捱。伊失敗了。只得抱痛罵追怨不已。甚至直衝之際。都沒有了。

　往事驚破伊的心泉。伊翟然醒來。要徵往那清新鮮美的靜野的山村的地方去。吸口清鮮的空氣。呼出污惡的毒味。可以醒了伊的醉死夢生的擬怕。再瞧瞧那天然美景。是能陶冶伊的心靈。靜養伊的驅殼。醉戀伊的幽魂。那一般惡俗鈴嗜的半辯。盡給剷掉除去。成個清純潔明的青年壯士。流宿在靜幽山溝的村子裡。遮掩那惱酷的社會的濁風。避免那污濁的都市的敗俗。不嗅毒味不聞世事。不做卑恥的賤事。不當威勢下的賤奴。甘心願做個遊流淌者。消於江洋之濱。徘徊於山村之央。閒來無事。激幾個知心的密友。徘到蔚藍的湖畔。遊在碧綠的淡淺。論些古今的興衰。講些歷代的勝蹟。唱們美妙的歌曲。哺首舒情的詩詞。寫篇描景敘情的小說。傳達山村裡的奇殊怪異的民俗。描畫天然神妙的鄉景。陶樂醉了人世的真趣呵！（未完）

小說 巖窟島伯爵（四一）

第十一章

法國大仲馬原作　儒丐穆辰公意譯

　論理丹梯在當時。已認爲極危險的國事犯。一般心理。對於他的家族。只有相遠。生恐攔上什麼嫌疑。惟獨慕理氏。心存古道。對於丹梯老人的喪事。引爲自己的責任。在旁人雖然以他不知遠嫌爲危險。而慕理氏卻以爲雖有危險。亦不能不有此舉。假如他的義舉。若被丹梯聞知。不知要怎樣感泣呢。但是丹梯被幽於土牢之中。固然不知慕理怎樣埋葬了他的父親。便是人間萬事。但也無從而知。這時那路易王已復位有一年光景了。當山政府。派出監獄巡視官。意思要調查各地囚徒。有無寃抑。這日這位巡視官來到敵伏監獄。那典獄自然恭禮歡迎。生恐被巡視官挑出什麼毛病。有些不便。所以他自開此信。便把獄內打掃一番。修理幾處。他們動工修理之時。丹梯在土牢聽了那工作聲音。也不知是作什麼。論理把人囚入極深的土牢。外面音響。似乎不能聽見。惟有那久居土牢的。視覺和聽覺。卻比常人百倍的銳敏。他們目耳的官能。幾於與年俱增。便是由房檐上滴落海面的雨點。在他們也聽得逼眞。那丹梯入牢雖然年淺。他的官能。也能見微聽細了。卻說那巡視官到敵伏之後。所有牢屋。都加以檢閱。對於所有囚人。也都親加垂詢。有無申訴的事。那些囚人。見這官員如此親切。自然都說罪不至此。務請大人明察。早早釋放纔好。也有說飯食大壞的。食之於健康有害。除此以外。便沒什麼上訴的了。那巡視官聽罷。遂向那典獄說。政府雖有這巡獄的美意。據本官看來。也沒有什麼好處。何以呢。本官所見的犯人。差不多都是一樣。看了一個。就可以想其餘。何必一定要一一巡視呢。貴監獄究竟有沒有異樣的囚人。本官倒要看看他們。典獄見說。想了想。回向巡視官說。這里倒有兩名囚徒。因爲發狂。每每對於獄卒加以危害。現在已把他們投入土牢了。人的身體和生命。是何等貴重。他把人家埋入土牢。卻早忘了。是何等的不介意。因爲典獄健忘不介意。此天下因人之災難。所以不能以言語形容了。巡視官說那麼就到土牢看看了。大約那里不甚明亮吧。典獄說。那里來的明亮。簡直是極暗的所在。可是因人們卻與幽暗相習。無物不見。我們要去。必得有燈。巡視官說。既這樣。教他們點燈來。（未完）

菊開籬下已重陽

影戲

▲「紅蝴蝶」畧評（趙雖語）

　這部影片是上海友聯公司的出品。共二十大本。分前後兩集。此次蒞臨奉天電影院放映。頗蒙觀衆的熱烈歡迎。我犧牲兩夜功夫。幸得觀其全豹。我和一般觀衆一樣的感到快極。多趣。悲壯。惜慨。以至落淚。然而無論如何。必定覺得有許多破綻之處。這真是任何影片所不能免的。現在且把我個人些須的感想表發出來。對於這巨製。略加批評。希望海內諸大影劇評家。多加教正！

　全部影片是表演一個俾女名紅蝴蝶的戀愛了一個被伊兒綁劫的少年名劉進生的。經過許多挫折。才達到最終目的。可知這是一部俠義。武術。愛情而兼冒險的巨片。

　然若歸納起來。統觀前後。所有事變。也不過表現一個情字。劇中情節繁雜。顯出愛情的各面。凡主要男女四五人。我們可以看出他們各人用情之處。有的非常神聖。有的非常強勢。有的非常冷酷。結果我們覺得神的愛情於堅強的。是有力的。可以百折不撓。可以戰勝一切。

　我們在這部影片中一望即知紅蝴蝶是一個有情人。不且是有情人。而且是多情人。不但是多情人。而且是善於用情的人。伊犧牲一切。拯救一人。使觀者處處感到伊的情熱。結果伊知有情人成了眷屬。我們少不得下斷語說。「他們的愛情眞神聖啊。」其餘諸人不過和伊們相陪襯。相比較。

　劉進生是何如人？紅蝴蝶是何如人？一個是風流儒雅的文士。一個是色藝双絕的佳人。他們相見於一刹那間。便發生了愛情。於是我們便疑問神聖的愛情。是在一刹那間發生的麼？然而事實竟是如此我們澈觀前後。到很相信。到很贊美。至少也景仰他們的愛情。是那般極度的熱烈。是那般異常的純潔。

　紅蝴蝶。是一個少年的俾女。他驟然遇到了一個風流儒雅的青年士子。他便許之終身。這其中未始不是達到伊平生的素望。未始不足在一刹那間便認定了伊心內的良人。所謂一見如故……但是伊之愛劉。純爲其人品學識。並不是爲其家財勢力。劉之愛伊。純爲其深情高義。並不是爲其美貌神技。在前幾幕裡我們還看不出他們如何如何。當他們初次相見。以至紅往石室探生。不過都是。很普通的愛之表示。如果沒有以後的事故。也未嘗不令人長思紅之爲人「好色之流」而已。後來伊挾進生逃走。是他們的愛情進了一步。因爲伊肯離棄伊的至親之人。肯冒非常的危險。毅然決然歸進生家中。真令人覺得難能可貴。後來伊兄匪首大剛和伊作仇。生之岳父用金錢誘伊。生之二老更用種種方法阻伊。而伊卒不捨生以去。則他們的愛情更進了一步。後來大剛慎殺生之前妻紅被執下獄。乃由生代伴坐監。伊聯兵征匪。臨陣幾瀕於死。明他們的愛情。更進了一步。後來紅竟獨身登山爲匪捉下。同時官兵均疑伊倒戈。這是一個奇怪的波瀾。確給他愛情築下了一層石基。眞有不可搖動之勢。因爲常人處此險難之境。也可說是千鈞一髮之時。一念超生。一念入死。大概必要變節況且已經離了進生。入了本來的境地。私下裏一句柔和的話。便可得到伊兒的赦免。當然不致被拘石寶。定期喪生。不意延期三月。伊志不改。以致官兵起疑築力剿山。則此種種。更足證明他們的愛情是又進了一步。後來因官兵起疑將進生。綁赴法場。伊在此時適將大剛提至。赴緊急往法場解救進生。眞是救起進生。害那伊兄。雖然是大義竟滅親。必也是情爲犧牲。這一情字。我不知能犧牲幾多。我要在此請問觀衆！進生的性命。紅女的性命。都庶幾喪亡。而多少軍兵。都命盡刑窟。這才是他們的愛情到了極度。較前又進一步。後來大剛越獄。進生被迫出征。紅蝴蝶二度上山。種種經過。是他們愛情精深而誘闢的寫照。當二人同時蒙難。在生死的一剎那間。那便使他們的愛情得了證果。我們相信他們的愛情已經成了一個定型。這個定型。永不破壞。也無法可以使之破壞。所謂入火不焚。入水不溺。在紅蝴蝶二次被促時。那蠢娘兒（大剛之妻）誘惑伊。威迫伊要伊變節。改嫁韓匪。那便似惡魔。一般的糾纏。然而伊必用伊的利器戰勝他們。退卻他們。那利器便是神聖的愛情。

　只要觀衆把影片全部看過一遍。他們便會深受感動。便於有意無意中認定紅劉二人的愛情是那樣的眞摯。神聖。大有不可侵犯之勢。

　我們看到大剛妻何氏。也愛了劉進生伊於會面時。把不得一口將進生吞下肚去。然而細察伊的行經。那不過是一種獸性的發作。非常猥褻。非常難堪。所以伊和紅蝴蝶同愛一人。風味各異。其實紅女因一進生受盡千辛萬苦。眞把情之字演得盡致！何氏雖愛進生。並未顧及彼之一切身世而且見危不救。不過見色動心。思逞獸慾。所以這何氏正是紅女的襯照。

　其次馬統領也愛中了紅女。彼於會面時也把不得一口將紅女吞下肚去。然而我們觀察彼之心意。也不過是獸性發作。沒含有聖潔的愛。我們看他那種心猿難挽的樣子。眞是窮形盡相。所謂誠於中者形於外。確切卑污得够了。所以他和劉進生同愛一人。他總是熱刺刺的。劉反來靜悄悄的。眞是精神不同。旨趣各異。進生因一紅女也曾受過千辛萬苦。幾幾喪生。馮大人不過處處表示着肉體的崇拜。時時顯現着外觀的渴慕。所謂色慾緊張無計制止。則知馬統領是進生的反寫。

　大剛對於伊妹的婚姻。漠不關心。反因而成了深仇。正是表現他們的愛情生有障礙。其餘韓武一干人。也是他們愛情的間阻。俠女及恭容氏兄妹諸人。都是他們愛情運用的旁助。在劇中不是重要的角色。

　劇中所含的主要意義。大概像上面我所提出的一關於愛情的認定。致我們曉得真的愛情之價値。

　我們現在可以繼續再把這部影片的編製導演和其他各方面略加研究。

　這是一部事寔的影劇。所編前後程序。大致很好。通體結構。也很完善。導演的步驟和形式。大體還算相當。其他佈景等方面。也還合適。不過仔細加以考究。竟有多處不合情理。或者令人莫解。在前集裡像這種劣點較多。有幾處形容過度。有幾處反覺不及。還有幾處令人看不明白。解釋不得。如紅女帶兵出發。故意大張其勢。在路上反復走起。未免形容過度。到下集中馬大人帶兵出發。以統領身分反不及紅女隨員及兵士之多。這就未免形容不及。知府統領同時到劉府邀請紅女。是過度。進生前妻被刺。家人並不哀悼也不大事驚恐。是不及。諸如此類。難以盡述。官兵被捕。匪人聲明扒心下酒。後來實行飲酒。未行扒心。兵匪屢次接仗。均混雜莫辨。沒有清晰的放大鏡影可以看出勝敗之實。（未完）

文苑

▲中秋客邸感懷

泗川漁洋秋柳（劉秀升）

余行四十年。端節由北鎮驪署。移硯西豐權廨。瞬息節届中秋。感從中來。拈此俚句以書懷。因久不操觚。工耶。拙耶。不計。

一輪明月寫秋魂。久別家門淵客門。此鎮懷人桑梓誼。「有同鄉友侍在北鎮驛署」西豐勞役雪泥痕。丹崖黃草他鄉路。紅葉白雲故里村。手握奇文思舊友。何時樽酒與重論。

淹留旅邸幾星霜。紅蓼白蘋沸野塘。兒女關懷頻寄信。琴書興盡貝餘箱。由長水遠憑遊子。妻盼夫歸娟篤王。最是惹人增別感。一輪明月照幾坊。

荊妻遠追寄寒衣。萬里封侯悔已非。絕塞烽烟歸路遠。他鄉萍水故人稀。殘鴻斷雁秋江冷。紅葉白雲驛野飛。轉瞬又逢圓月節。歸期彈指幾回違。

客中我爲客人憐。破屋扉條雨又烟。故里桂花開簇簇。他鄉萍水恨綿綿。歸期搔首問明月。清節思家似去年。戰鼓驚心猶聒耳。沙場烽火正無邊。

陽十月二十日　舊九月十日　土曜　庚寅　赤口　定　胃宿

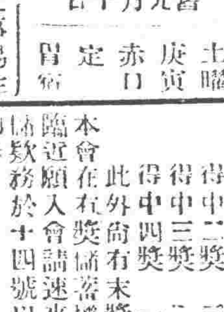

▲一白之人十分能成之事易生枝節之日西庚壬吉▲二黑之人如實在足下未能注意而超越之日北南艮吉▲三碧之人取機靈敏則勞少效多之日坤北壬吉▲四綠之人喜發交至不常變動之日但須注意內外爲要坤北壬吉▲五黃之人運氣浮動不定如果迷惑邪魔則易乘入之日北西艮吉▲六白之人不惜勞不厭苦努力前進收效之日東坤艮吉▲七赤之人以自己張意獨行易陷于失敗之日南東西吉▲八白之人易堅于意外不利之日尤須注意言語內東西吉▲九紫之人由凶轉吉次第發展之日但須注意口舌及失物東甲丙吉

吉海鐵路工程局招考站務練習生廣告
本局現擬招考站務練習生廿名。應試資格及試驗科目日期列左
一資格　高級中學商業工業師範及舊制中學畢業或具有同等學力者
二年齡　廿歲以上廿八歲以下者
三試驗科目　國文英文數學（算術代數幾何三角）史地　口試體格檢查
四報名日期由十月十日至十七日止隨繳最近四寸半身像片一枚報名費吉大洋一元錄取與否概不退還
五試驗日期十月廿日
函索章程即寄　特此廣告

齊克路局裝卸鋼軌枕木招標廣告
本局爲裝卸鋼軌枕木材料。前已招標比價在案。茲因前次投標商家過少。殊難比較。現擬重行招標。凡願承辦各商。務於十月二十一日以前向洮南本局材料股函索或領取標單及招標簡章。茲定于十月二十一日午後三點鐘在本局大廳當衆開標。投標各商須繳押欵現洋貳百圓。未中標者退還。中標者撥作承辦押欵之一部合併聲明此佈
中華民國拾八年拾月日

鳴謝 太古火險公司 賠欵迅速
啓者敝號日前不愼於火。鋪中貨物悉兆焚如幸由太古火險公司投保現洋壹萬圓經驗明立即賠償毫無留難感激之餘特此登報鳴謝并樂爲投保火險者之介紹焉
通遼天增原啓

吉房出售
茲有西式平房一所坐落保安街東頭路南六八號隨街市房前後十八間電燈電鈴鍋爐煖氣澡盆臉盆茶桶洋井俱全房舍華麗寬敞合於模範營業及住宅之用定價格外低廉如願買者請至本宅面議可也
本宅啓

請看 新出版 新報
〇持論平允〇消息詳確▲外埠報價▲每月五角〇代銷六折〇訪稿另酬〇願任分社〇特別優待〇遼北各縣〇以及吉黑〇先得〇遼東有人
社址遼寧省北通遼縣魚城公司胡同路東是

濠海鐵路公司標購鋼軌等件廣告
本公司擬招商標購六十磅鋼軌二千八百噸計四號道叉六十付十二號道叉廿付魚尾板二百噸螺釘十八噸道釘一百四十噸另備投標簡章及鋼軌等詳細說明書有欲承售者本年十月一日起四十天爲限前來本公司逕下課領取簡章及說明書繳納印刷費現洋十元定於十一月十日午後二時在公司開標爲限制小商人投機起見凡投標須於開標後十日內繳納投標押金現洋萬元中標者留作押金不得者即歸還之無論中外商行幸勿觀望可也此告

油坊機器房屋廉價折賣
本公司折賣油坊全部機器計西洋八尺雙心鍋鑪三百力車機攪龍碾子沙囤油榨餅囤油水磅油箱四十萬油囤馬四千蠋發電機電滾抽水機鑽床大小鏇刨床子大樑標子門窗鋪墊鉛鐵瓦缸泥磚瓦石塊球台各式馬車物品繁多不及細載一概廉價出售各地興辦礦務工廠皆可適用欲購者請早來臨勿誤
營口牛家寺屯小油坊舊址　昌記公司啓　電話七八〇號

新華洋行開幕大廉價
本行特派員赴歐美採辦新奇物品現已備齊擇于舊曆八月廿五日陽曆二十七日正式開幕各貨一律大廉價空前機會幸勿交臂失之兼造男女時鞋式樣奇新工料堅固如蒙惠顧格外從廉　開設遼寧鐘樓南路西　中國電話二〇九

駐奉萬國儲蓄會廣告
萬國儲蓄會是有獎儲蓄每月開標一次歷來在上海總會舉行本十月分十五號係星期二日開獎
特獎　金額已增至四萬四千餘元之多
得中頭獎　二千元者準有四十四個
得中二獎　三百元者準有四十四個
得中三獎　二百元者準有四十四個
得中四獎　一百元者準有四十四個
此外尙有末獎及副獎
本會在有獎儲蓄機關中獎大額多洵屬獨一無二奪標之期已經臨近願入會諸君速來加入本會者本月分儲欵務於十四號以前繳納俾不失得獎之權利其已入會者本月分權利也此布詳章函索即奉
駐奉萬國儲蓄會總分行啓　奉天商埠三經路

要緊聲明
茲因敝號於九月四日賣與長白致美和大臘拾担當開有二四二九號發單一張路途被駁戶遺失此後倘有該發單再發生事端概作無效特此聲明
臨江聚盛昌壚棧啓

吉海鐵路工程局標購修理車輛材料及工具廣告
本局現擬標購修理車輛需用五金等類材料及工具共計一百九十八種詳載簡章說明書內訂於民國十八年十月十七日在吉垣本局開標凡願承辦者希將標函在開標前一日照章備具連同押欵逕投本局以便屆期開標簡章說明書函索即寄惟須交足工本費現大洋三元此項工本費得標與否概不發還特此廣告

青年注意

文化愈發達。花柳愈蔓延。世運愈進步。娼寮所益增多。社會浸淫於黑暗。以致國家之元氣消磨。人類之藩殖妨礙。其流毒眞可怖也特是毒之波傳。無上下級階之分。無男女老幼之別。考吾國流毒盛行之區。南地者屬於上海。北地莫如遼寧省也。一般青年子弟。娛樂青樓。置身病魔而不醒。攀花折柳。臨頸白刃而不覺。始則傳染妻妾。繼則遺害子孫。走馬章臺諸公。可以聞風自驚矣。本院業職於醫。志則救濟。除治各科而外。對於花柳一症。苦心研究。參考多年。特設花柳專科。凡遇斯症。無不詳加診斷詳心治療。用眞正德國六零六九一四。各種最新注射藥。並各種血清注射。正本清源。掃除病毒。勿使蔓延爲已任。使失足諸君。謀安安治療之地。病無論梅毒下疳淋症與橫痃。期限不論初起與久患。凡屬花柳均收確效。治療之迅速。出人意外。取價之低廉。爲從來所未有。識余心者。盍興乎來。本院研究花柳也非金錢目的。實爲濟世活人。普救同胞起見。況因新張開幕。恐未週知。特施治三個月。凡普通藥品者。一概分文不取。如用貴重藥品者。僅收其本。患者速來醫治幸勿失此好機會也。

嵩田醫院院長啓

院址遼寧小西大街上頭路南樓房（萬林澡館對門）

蜂葡萄酒

談笑

凡人每當暢談之際
即不知時刻之遷移
此間閑談
再有一杯蜂葡萄酒
其興趣更增一層矣

近藤利兵衛商店

丙演公司五金部廣告

本公司現由東西兩洋著名大工廠運到最新五金等貨茲將各種現貨名目分列於後

新到現貨特別減價

金庫 磅秤 旋床
洋鎬 鑽床 手鏟
平鐵 鉛絲 鐵筋
引手 臭油 刨床
方鋼 洋灰 瓦壠鐵

總公司遼寧小西關電車路道南分公司吉林省城內翠花胡同

油漆塗料製造批發

大連市裾野町

滿洲油漆股份公司

電話長九六〇〇番

吉海鐵路工程局廣告

爲廣告事現查本路石渣逐段鋪平路基日漸鞏固爲謀旅客便利起見而行車速度自應增加擬自十月一日起改訂行車時刻恐未週知特此廣告

附改訂時刻表

吉海鐵路工程局混合列車暫行時刻 自民國十八年十月一日施行

下行 11次		站名		上行 12次
8.30	開	黑牛圈	到	15.35
8.36 8.45	到 開	吉林總站	開 到	15.29 15.22
9.12 9.23	到 開	前口	開 到	14.45 14.44
9.57 10.04	到 開	西陽	開 到	14.10 14.05
10.41 10.42	到 開	一面山	開 到	13.27 13.26
10.53 10.56	到 開	双河鎮	開 到	13.15 13.12
11.25 11.26	到 開	取柴河	開 到	12.43 12.42
12.03 12.20	到 開	烟筒山	開 到	12.05 11.48
12.50 12.52	到 開	小城子	開 到	11.18 11.16
13.30 13.31	到 開	蕎麥楞	開 到	10.38 10.37
13.59 14.00	到 開	磐石	開 到	10.09 10.01
14.46 14.47	到 開	屯山鋪	開 到	9.24 9.23
15.05 15.09	到 開	團林子	開 到	9.02 9.01
15.30	到	朝陽鎮	開	8.04

看不着染得的

實在染成天然黑髮一樣

最新發明烏髮靈劑

那伊斯

五大特長

1 僅需二十分即可竣事
2 染後黑亮與天然同
3 染後洗滌永保不變
4 領口枕套次不污染
5 染法手續至極簡易

發售處 大阪 丹平商會藥房

萬國牌載重

注意 敝公司收買五金礦產凡在東省一帶領有照礦及金銀銅鉛等礦者無力開採者可至敝公司接洽

電話 一五六一 二一二五號

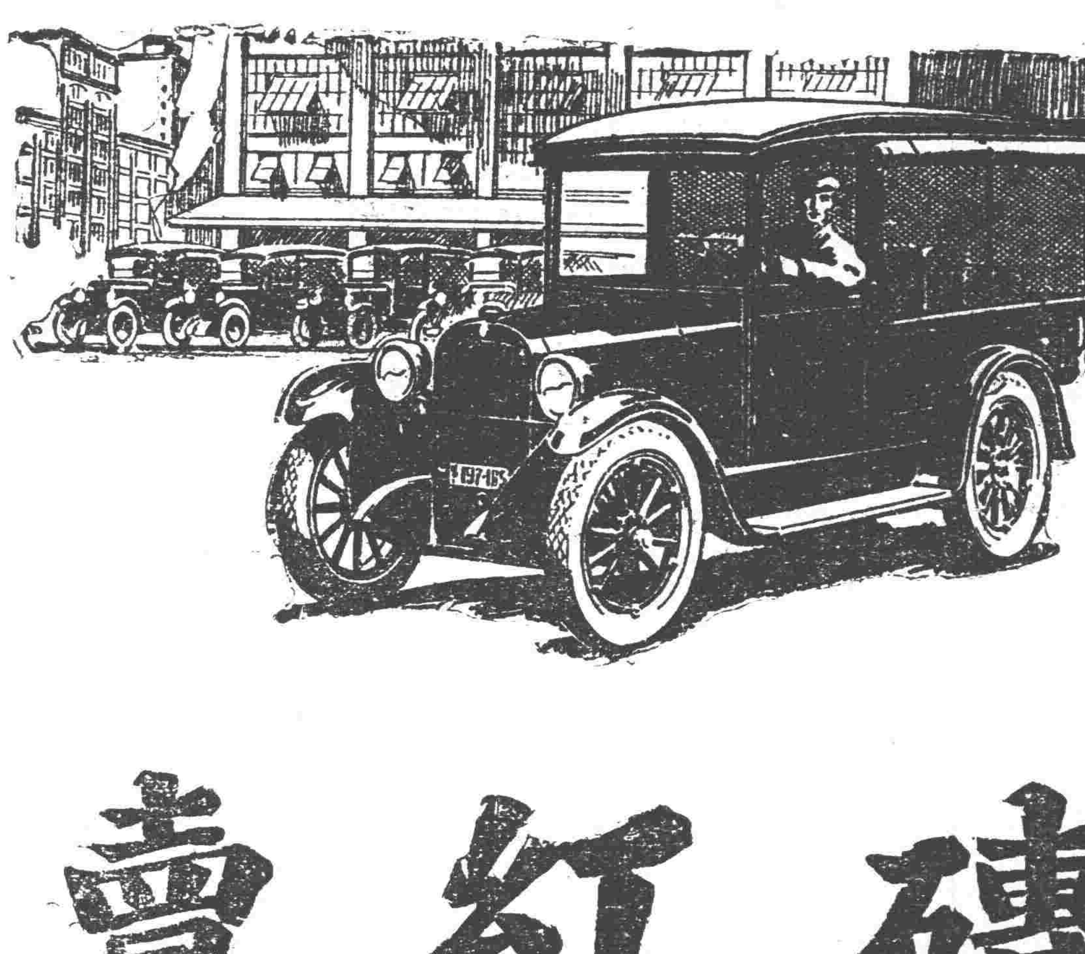

注意 衛生 礮筋‧油毡‧門鎖 用具 大批現貨出售

紅磚賣

多小窑近工業區

大批現貨

到馬路灣總公司接洽

多小公司啓

電話 一五六二 二一五二 一八六三

大連開 周水子 金州 普蘭店 瓦房店 熊岳城 大石橋 海城 湯崗子 鞍山 遼陽 蘇家屯 奉天 鐵嶺 開原 昌圖 四平街 公主嶺 長春到 長春開 公主嶺 四平街 昌圖 開原 鐵嶺 奉天 蘇家屯 遼陽 鞍山 湯崗子 海城 大石橋 熊岳城 瓦房店 普蘭店 金州 周水子 大連到

奉天開 撫順到 撫順開 奉天到 大連開

本報 每月現洋 外埠連郵價目